Se abstendrían de votar 15 millones de mexicanos

NACIONAL 10-A

DEMOCRACIA 2 DE JULIO

Meridiano de Nayarit

[illegible]tes 23 de Mayo del 2000 — 57 AÑOS SIENDO EL MEJOR DIARIO DE LA REGION — Tepic, Nayarit

CUPON Meridiano MUSICAL
ESTE CUPON +$30 PESOS=

Al retirar cableado aéreo

[A]menaza el ayuntamiento [d]e Tepic a comerciantes

* Más de 600 negocios se verán perjudicados al retirar las líneas, "eso ya será por su cuenta y riesgo", explicó Tino

* Pase lo que pase, "en los primeros días de junio tendremos listas las luminarias para iniciar su funcionamiento", precisó

Por Argimiro León / MERIDIANO

Tepic.- El Ayuntamiento de Tepic tendrá lista la instalación de las luminarias totales con las cuales otorgará el nuevo servicio de alumbrado público en el Centro Histórico a partir del próximo mes de junio, así lo informó el alcalde Justino Avila Arce.

GENERALES 6-A

En la primer semana de junio iniciará el Ayuntamiento de Tepic las obras para "bajar" el cableados aéreo, lo que afectará a más de 600 comercios del primer cuadro de la ciudad.

[...]o del Estado estará vigilando a los alcaldes [...] no desvíen recursos a las campañas [...]n importar los partidos o candidatos. (Foto: [...]es\MERIDIANO)

[...]NIENDO IRREGULARIDADES

[An]ticipa Congreso ley [a a]lcaldes para evitar [desv]íos de recursos

[Rec]ursos aplicados en campañas [...]s ó actividades que no [corresp]ondan al municipio, serán [...]ados, advirtió Campos Ochoa

[...]s Vázquez / MERIDIANO

[Tepi]c.- El Congreso del Estado a través de la [...] Especial para la Vigilancia de que no se [...] Recursos a las Campañas Políticas que pre-[...] Mejía González, está trabajando en la [...]ón de actividades de información para que [...]ores públicos y alcaldes conozcan la legis-[...] este rubro y se evite que caigan en actos [...]

GENERALES 6-A

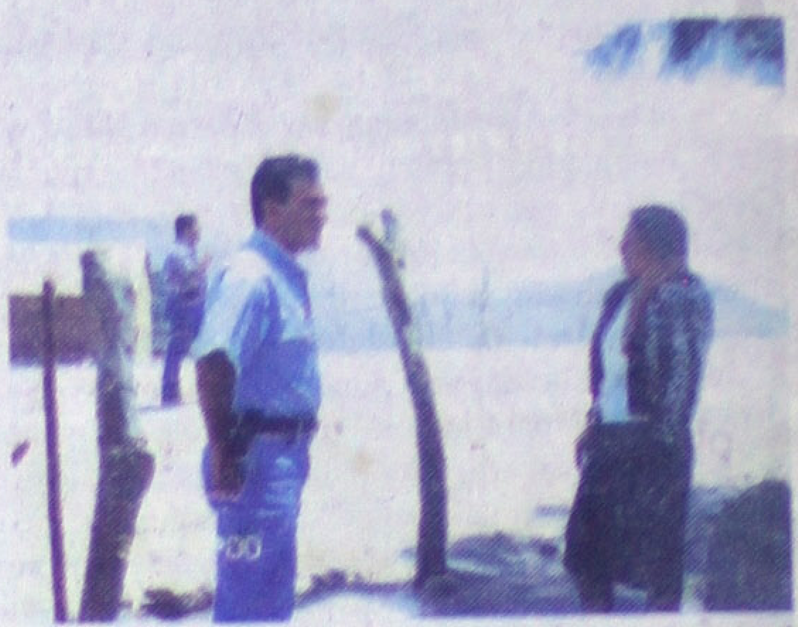

Pide Oscar Villaseñor en sus recorridos por el segundo distrito el voto razonado de los electores.

Deben electores echar mano del "voto útil": Villaseñor

* Tendrá México el 2 de julio una oportunidad inmejorable para sacudirse a los malos gobiernos

* Recorrió Oscar Villaseñor una vez más la zona rural de Tepic promoviendo el voto para los candidatos del PAN

Por Hugo Dorantes / MERIDIANO

Tepic.- Dando a conocer su interés de trabajar en beneficio de los nayaritas, el candidato de la Alianza por el Cambio a la Diputación Federal por el distrito II, Oscar Villaseñor Anguiano llevó a cabo visitas domiciliarias en distintos poblados de Tepic.

DEMOCRACIA 2 DE JULIO 4 A

Se suma Angel Castro a la campaña de Villaseñor

* Dijo el empresario que junto a él se integrará al trabajo un buen grupo de personas de Acción Democrática Nuevo Milenio

* Sin embargo, aclaró que actúa por su cuenta, porque hasta el momento Félix Torres, líder moral de este movimiento, no ha fijado una postura

DEMOCRACIA 2 DE JULIO 4 A

De Jala y Jomulco

Líderes naturales trabajan en favor de Manuel Quintanilla

* Ex-presidentes municipales y dirigentes sociales acompañan al priísta en su recorrido por el tercer distrito

Por Guillermo Aguirre / MERIDIANO

Durante la pasada gira del candidato a la diputación federal del PRI, José Manuel Quintanilla Rentería, líderes de las estructuras priístas en este municipio, acompañaron al abanderado priísta a las diferentes reuniones celebradas tanto en la cabecera municipal como en la paledaña población de Jomulco.

DEMOCRACIA 2 DE JULIO 5 A

José Manuel Quintanilla mantiene un estrecho contacto con la población en cada uno de los puntos del tercer distrito que visita como parte de su campaña de proselitismo.

[...]ral Alvaro Vallarta Ceceña, candidato a [...] federal del PRI, por el primer distrito, recibió [...] de los presidentes de los Comités Municipales [...]lor.

[A]dmírelos ya [en] nuestra sala [de] exhibición [o] si lo prefiere la mostramos [a] domicilio, llámenos [Te]l. 14-81-82

Altima es único, seguridad de otro nivel
ALTIMA GXE 2000
$203,700.00 PRECIO DE CONTADO
Automotores Sierra, S.A. De C.V.
NISSAN
TEPIC
Insurgentes y Roble s/n
Tel: 14-81-82 y 14-81-77
ACAPONETA
Teléfono 2-02-00

REFLEXIONES

Las 6 líneas de modernización del "PRI" jamás llegaron a Nayarit

POR GUILLERMO FLORES MENDOZA/Especial para MERIDIANO

LOS CENTROS DE DECISIÓN POLÍTICA IMPIDIERON LA TRANSPARENCIA.

Sociedades como la nuestra, ya son reflexivas y no tan fácil pueden ser engañadas. Son muchos años que han pasado con las mismas fórmulas con las mismas palabras y la transparencia dentro del Partido Revolucionario Institucional sólo en intento quedó. Desdichadamente los centros de decisión política así como los mecanismos no se han modificado, continúan las componendas y los valores entendidos.

Desafortunadamente no se entiende la conducta de quien por más de 70 años han ostentado el poder, ya que el índice que señala dónde reside la fuerza en la sociedad lo constituye la composición social de aquellos que ejercen realmente la autoridad y forman los foros del poder. Ciertamente los que deciden en materia de política no son meras criaturas de los grupos que representan o de los cuales provienen, sino también individuos sujetos a las múltiples presiones que se ejercen sobre los funcionarios, aunque su posición social proporciona a menudo elementos importantes para la configuración de sus perspectivas y valores y actos. Pero el pueblo de Nayarit, esta harto de los modelos que han seguido año tras año. Los ciudadanos han valorado diferentes puntos, y continuarán manifestando inconformidad, primero por ver a los mismos peleando por estar viviendo dentro del sistema. Como es posible que los políticos del PRI, supuestamente electos en forma democrática estén listos para contender el día 2 de julio una vez más. ASI ES, ESTIMADO LECTOR SON LOS MISMOS QUE ESTAN YA COMO FUNCIONARIOS DENTRO DE LA CAMARA DE DIPUTADOS Y SENADORES. Es incongruente la manera de tratar de transcender en puestos que no han dejado huella a nuestro pueblo. Lo que prometieron jamas lo han cumplido, el pueblo continúa con las mismas carencias, con la falta de tecnología, fuentes de trabajo y mil cosas más.

Usted toda vía cree que el problema de saber quién detenta el poder ha sido siempre una cuestión central para los teóricos de la política, los cuales diferencian por lo general a los sistemas políticos de acuerdo con el número de personas que ejercen el poder: Monarquía o su forma corrupta, la tiranía, aristocracia, o su forma decadente, la oligarquía y democracia, que puede generar en tumultocracia.

EL PRI COMO SIEMPRE HABLA Y HABLA DE DEMOCRACIA; desdichadamente las 6 líneas de modernización nunca llegaron a Nayarit, con Un candidato con capacidad y lealtad partidista. Con un partido que permitiera la participación a todas las corrientes en su seno, con un medio que le diera la oportunidad de transparencia en su origen de recursos, con una institución que manejara PLENA LIBERTAD EN SU TOMA DE DECISIONES. Con una organización que diera oportunidad a los jóvenes creando una escuela para formar cuadros, con una estructura de mando que reflejara su composición. El pueblo reflexiona, ya no se deja ir simplemente por la despensa, o por la promesa falsa o la creación de ilusiones que jamas serán cumplidas. Es tiempo de transición es tiempo de brindar oportunidades a otros Nayaritas que tengan la calidad moral así como profesional para devengar con honestidad dicha posición dentro de la elite política de México.

Muchos de los llamados tricolores, no votarán por su partido, por situaciones lógicas que no requieren de una análisis científico, simplemente por lo siguiente: PRIMERO. Los candidatos del PRI a puestos de elección popular no surgieron través de un mecanismo democrático y de amplia participación de su plantilla de militantes. Jamas dieron la oportunidad a otros de sus miembros o el espacio de mostrar su capacidad personal, por ello, la lealtad partidista así como el trabajo será aunque ellos no lo crean fragmentado. En las líneas para modernizar el PRI, en el llamado nuevo proceso se suponía que tendrían que competir por igual sectores, grupos y ciudadanos preservando siempre la unidad y la disciplina de partido. Solo así se esperaba que se perdiera la rigidez de inercias históricas que cada vez se han pronunciado en contra del partido oficial.

SEGUNDO. Dentro de la modernización esperada, se hablo de que todas las corrientes que se dan en el interior del partido, tendrían que encontrar un espacio de expresión en la organización, en la dirección y en la acción. El futuro no esta en una organización rígidamente vertical o dogmática menos aun burocratizada, el futuro está en la flexibilidad y capacidad de respuesta adecuada a cada lugar a cada municipio a cada necesidad popular, desdichadamente, continuaron con acciones totalitarias, dejando fuera a figuras que por dignidad se retiraron y continuaran en diferentes trincheras luchando por posiciones personales o de grupo.

TERCERO. En dicho punto se solicito que habría claridad en el origen de los recursos del partido y plena responsabilidad en su ejercicio, las leyes electorales establecen el financiamiento público y lo vinculan con la fuerza electoral. Esta es la única manera de asegurar el futuro de la vida partidaria de México, pero se continúan dando los excesos, hay grandes intereses económicos internos y externos que vulneran su integridad y amenazan su independencia.

CUARTO. Cuando se dio la libertad que tanto pregonaron en el llamado cuarto punto. Donde referían que se daría total libertad en la toma de decisiones en la organización del partido en los estados y municipios frente a las autoridades locales y frente a la dirección centralizada. La realidad es ver que no se conoce en Nayarit el federalismo, y continúan practicando una política de dedazo de valores entendidos, de compadrazgos que le quitan la credibilidad popular a nuestro pueblo. EL PUEBLO DE NAYARIT ESTA CONSCIENTE Y ATENTO A LO QUE MANEJAN LOS COMUNICADORES NACIONALES ASÍ COMO LOS MEDIOS ESCRITOS Y LABASTIDA ASÍ COMO LOS CANDIDATOS LOCALES PESE A LOS ANALISIS REALIZADOS POR MAS DIDACTICOS QUE LOS PUEDAN PRESENTAR, LES PUEDEN HACER QUEDAR MAL. LA FIGURA DE VICENTE FOX CRECE Y SE TIENE PLANEADO EN LA RECTA FINAL MOVIMIENTOS EN EL AREA DE MARCADOTECNIA TELEVISIVA ACCIONES SIN PRESEDENTE ASI MOVILIZACIONES EN DIFERENTES ESTADOS DE NUESTRO PAIS QUE IMPACTARAN EN LOS QUE NO HAN TOMADO UNA DECISIÓN.

QUINTO. Donde quedo la tan cacaraqueada escuela de cuadros, el partido tenía la obligación de innovar en forma sus cuadros que promovieran el voto priista y sobre todo de debate público frente a la oposición. El instituto de capacitación política en Nayarit, jamas cumplió. Motivo por el cual no hay promisorios resultados. LOS CANDIDADOS A SENADORES, se jactan de que no pueden debatir con los Panistas porque no tienen el nivel de ellos, así como el conocimiento de la política Nacional e Internacional. Si él la tiene, porque no ha logrado consolidar lo que prometio en nuestro estado, porque continuamos igual, con una sociedad repleta de retrasos, es vergonzoso escuchar tales declaraciones de una persona que fue adiestrada en el pentágono, se jacta de ser un ser superior, pero su competencia no la ha dejado sentir en su tierra en su medio con el cual ha estado comprometido, solo en tiempo de elecciones.

SEXTO. En este punto se solicito que la estructura nacional de mando del partido, reflejara fielmente la composición de las dirigencias nacionales y recoja las perspectivas de los diferentes grupos locales. Puntos que no se respetaron ni se respetaran los la ambición del poder, por consolidar esos $300,000.oo pesos que reciben en forma mensual durante 6 años mas viáticos, hotelería, alimentación y bonos de compensación. Si usted multiplicara dicha cantidad de Tres cientos mil pesos simplemente por 12 meses le dará un total de $ 360,0000.oo Y ESTOS POR 6 AÑOS, SALEN DEL SENADO MULTIMILLONARIOS. REFLEXIONES ESTIMADO LECTOR A QUIEN LE DARA SU VOTO, MAS DE LO MISMO, USTED NO SE LO MERECE.

GUILLERMO AGUIRRE

LA SERPENTINA

*** Solo rumores la cancelación del debate entre candidatos nayaritas al senado * Se afinan detalles para que todos tengan la misma oportunidad * Dispuesto LABASTIDA a debatir con CARDENAS solamente * Encuesta del CEO le dan ventaja de casi cuatro puntos a LABASTIDA sobre FOX * En la guerra de las encuestas, aparece la del CEO donda LABASTIDA GANA y la ALDUNCIN y ASOCIADOS, donde FOX gana**

Luego de la cancelación del debate entre los candidatos a la presidencia de la república, del PRI, PAN y PRD, corrieron los rumores de que el debate entre los candidatos al senado de la República del estado de Nayarit sería cancelado, pero la reunión que ayer sostuvo la COPARMEX para seguir afinando los detalles conducentes a un evento en el que los candidatos den a conocer sus propuestas nos dan a entender que en Nayarit, si habrá encuentro de aspirantes al senado, de hecho por lo que nos han informado quienes contienden a esta importante representación, se están preparando para llegar lo mejor posible preparado al importante encuentro...debemos de aclarar que la idea principal de un debate local no es propiamente la injuria y la difamación, así como el sacar los trapitos al sol de alguno de los participantes, sino el que la ciudadanía conozca de cerca en primer lugar a quienes serán los candidatos al senado de cada uno de los partidos, y en segundo lugar saber qué es lo que ofrecen y que es lo que traen en la cabeza, cierto que en una confrontación cuerpo a cuerpo, como le llaman en la estrategia de guerra, uno de los gallones para este tipo de enfrentamientos es GUADALUPE ACOSTA NARANJO, candidato de la Alianza por México, LUPE es un candidato curtido y muy entrenado para estos lances, otro de los que podría dar la sorpresa sería TOMAS PEREZ RUIZ, pero como no se trata de poses personales, sino de obedecer a un formato, las cosas cambian radicalmente, y en están en igualdad de condiciones, RITA ESQUIVEL REYES, MIGUEL MEDRANO COVARRUBIAS, de la Alianza por el Cambio; MARCO ANTONIO FERNANDEZ RODRIGUEZ y MIGUEL ANGEL NAVARRO QUINTERO del PRI; GUADALUPE ACOSTA NARANJO, y JESUS CASTAÑEDA TEJEDA, de la Alianza por México; TOMAS PEREZ RUIZ y MARCO ANTONIO BETANCOURT PATRON del Partido Centro Democrático; HECTOR VALENCIA MAYORQUIN y JOSE MISAEL IBARRA HERNANDEZ, del PARM; y MANUEL OVALLE ORTIZ y ROBERTO MONROY GARCIA del Partido Democracia Social-PPN, todos estos forman la lista total de aspirantes a ocupar una senaduría en el Congreso de la Unión y sin duda que todos tienen derecho a que la ciudadanía los conozca *******

Y ya que agarramos este tan llevado y traído tema de los debates, luego de la huída repentina del panista VICENTE FOX QUESADA, a enfrentarse con sus colegas candidatos a la presidencia del país, el priísta FRANCISCO LABASTIDA se engalló y dijo estar dispuesto a que se lleve a cabo el encuentro, incluso, aunque sólo sea entre él y CUAUHTEMOC CARDENAS. El candidato presidencial del Partido Revolucionario Institucional (PRI) consideró que su homólogo de la Alianza por el Cambio boicoteó el debate porque sabe que no puede explicar las contradicciones en que constantemente incurre, además de que pretendía imponer un formato al resto de los contendientes y "él no está para darle instrucciones a nadie", según la opinión de LABASTIDA...consideró que en la democracia, las decisiones se negocian, no se imponen, y al negar la posibilidad de llegar a acuerdos, Fox saboteó el encuentro...ya engallado y sabedor que al electorado le gusta que el candidato en turno, sea rijoso, y machín, LABASTIDA le siguió tupiendo al político guanajuatense de mantener un populismo ramplón y dijo que seguramente boicoteó el debate porque está muy desesperado y sabe que los electores descubrirán sus mentiras.

Muy probablemente en las próximas horas los negociadores de los candidatos de las alianzas por México y del PRI se reúnan y logren acuerdos para el encuentro. Pero debido a la certidumbre de que VICENTE FOX no aceptará el enfrentamiento, el candidato priísta consideró la posibilidad de que el encuentro sea exclusivamente con CARDENAS, de la Alianza por México, ya que tanto CUAUHTEMOC, como FRANCISCO LABASTIDA, han percibido que quien se niega a debatir es Vicente Fox ******

Resulta que el famoso CEO (Centros de Estudios de Opinión de la Universidad de Guadalajara) volvió a aparecer, y en una encuesta realizada por ellos en 100 de los 300 distritos electorales del país, entre el 12 y el 14 del actual, FRANCISCO LABASTIDA OCHOA, del PRI, obtuvo 42.7 por ciento; VICENTE FOX, del PAN-PVEM, 39.0, y CUAUHTEMOC CARDENAS, de la "Alianza por el Cambio", 15.1. Los resultados fueron dados a conocer por FRANCISCO JAVIER DE LA TORRE VELAZQUEZ y JUAN FRANCISCO MARIN, directores ejecutivo y de Estudios Políticos y Sociales del CEO, respectivamente, en una conferencia de prensa que ofrecieron en el mismo hotel del Paseo de la Reforma en el que 24 horas antes, el candidato panista-pevemista presumió que "todas las encuestas" le daban ventaja sobre su adversario priísta.

Pero no, no es así, de acuerdo a los porcentajes que arrojó la de ese organismo de la Universidad de Guadalajara, en la que fueron encuestados dos mil 450 ciudadanos.

Y ante la reacción que esos números seguramente motivarán en FOX, MARIN DIAZ se anticipó a señalar la seriedad del CEO, su prestigio y honestidad en el mercado, en el que tienen de 8 a 9 años con mil 500 investigaciones de ese tipo y que "es lo que se debe considerar y tomar en cuenta" y dejó en claro que a ese Centro, "lo que menos importa es qué candidato gane la elección".

Explicó que los resultados obtenidos, a 40-45 días de la elección, "es reflejo de lo que piensan los selectores mexicanos", aunque admitió que de aquí al domingo 2 de julio, "pueden pasar muchas cosas".

MARIN DIAZ rehusó decir si esos porcentajes habrían perjudicado o beneficiado a los tres principales candidatos a la Presidencia de la República, en caso de que el cancelado debate de esta noche no hubiera sido cancelado, pero comentó que "FRANCISCO LABASTIDA se ha mantenido en una curva horizontal, con 40-45 por ciento; VICENTE FOX, con una curva ascendente, pero que ha estado en su `techo' y el que lleva la curva de crecimiento más inclinada es CUAUHTEMOC CARDENAS.

Agregó que si no hay otro debate, las tendencias podrían seguir en el sentido en el que están ahora y comentó que mientras FOX tiene fortaleza en las zonas urbanas, LABASTIDA y CARDENAS las poseen en las rurales.

Por su parte, DE LA TORRE VELAZQUEZ informó que esta es la primera encuesta nacional de esa índole que realiza el CEO y que hay pláticas con algunos medios que podrían patrocinar una o dos investigaciones más en los próximos días.

Y para despejar cualquier duda, aseguró que esa investigación tuvo un costo de 400 mil pesos que fueron cubiertos íntegramente por la Universidad de Guadalajara y que el domingo 2 de julio harán encuestas de salida, lo que les permitirá conocer las tendencias del voto, antes de que el Instituto Federal Electoral dé a conocer los resultados preliminares.

Ciertamente, esta es la primera encuesta a nivel nacional que sobre las posibilidades de triunfo de los tres principales candidatos presidenciales realiza el CEO, que es uno de los organismos más serios y con alto grado de confiabilidad que hay en el p[...] de 3.7 puntos que el priísta le l[...] pevemista corrobora lo parejo [...] tienda entre ambos y la ampli[...] ambos mantienen sobre CARD[...] más esfuerzos e intentos que h[...] sigue en el "honroso" tercer [...] jamás ha salido desde que con[...] campaña electoral.

Y para ser sinceros, la [...] encuestas apenas entra en acc[...] recuerda la pasada elección gub[...] Nayarit, en donde antes de la e[...] fuimos bombardeados con tod[...] mación sobre este asunto, g[...] VALLARTA y al siguiente día [...] ECHEVARRIA, luego aparec[...] fras que favorecían al PRI, y as[...] dando los números informativo[...] ahora las cosas son similares, s[...] nacional, mire usted, hace ex[...] semana, el martes 16 del presen[...] Economistas Asociados que f[...] REYES HEROLES GONZAL[...] actual embajador de México e[...] dos, le daba una ventaja de c[...] FOX sobre LABASTIDA -43.[...] guanajuatense y 38.6 el sinal[...] siguiente, la encuesta mensual [...] forma, publicada el jueves p[...] favoreció al priísta por dos p[...] panista, 42-40, y anteayer dom[...] y Asociados, con el patrocinio [...] VERSAL y los demás diario[...] parte de la Asociación de Ed[...] Estados, volvió a ubicar al ca[...] "Alianza por el Cambio" por a[...] abanderado del tricolor, 4[...] 41.

La encuesta del CEO, d[...] ayer, reveló el repunte de LABA[...] FOX por 3.7 puntos, a 40 días d[...] ventaja que es mínima y que en [...] favorecían, con la misma esca[...] uno o a otro en la que es la más r[...] da de la historia electoral recien[...] Quizá fue por esa misma razón [...] pesar de que el debate de los tre[...] candidatos a la Presidencia de [...] que se había acordado y firma[...] noche, fue cancelado, habida cu[...] realización, a alguno de los [...] beneficiar, fuera al priísta o al [...] que al perredista.

La "vitrina metodológica" [...] ta de CEO cumple puntualme[...] señalamientos que en la materia [...] do el Instituto Federal Electora[...] mente, provocará cuestionamien[...] das de parte de FOX, que no [...] ufanarse de que los resultados d[...] encuestas que se han dado a c[...] ahora, le favorecen.

¿Le favorecen o le favore[...]

Porque mínima y todo, la [...] que es una de las más actualiza[...] creíbles, por haberse realizado [...] mayo.

Y bien hicieron los direc[...] organismo en anticiparse a dar re[...] críticas que seguramente los e[...] panista guanajuatense por la desv[...] puntos que dieron los resultados [...] gación y que lo ubican debajo [...] sinaloense. Si el debate de esta [...] hubiera cancelado, los porcent[...] conocer ayer por CEO habrían ten[...] o no, sus consecuencias. Como [...] finalmente, LABASTIDA, FOX [...] NAS deciden encontrarse, frent[...] ras de televisión pero, más que [...] la nación *******

De plácemes estuvo ayer [...] ESQUIVEL, candidata al senado [...] un año más de vida, pero se c[...] pasó afinando detalles para segui[...] ta en pos del senado, esperam[...] cumpliendo más años de [...] ******

Meridiano de Nayarit
Director General
DR. DAVID ALFARO
ame
Asociación Mexicana de Editores de Periódicos, A.C.

Se solicitan prensistas y ayudantes de pre[...] interesados presentarse de 9:[...] 11:00 horas, co[...] Doctor David Alf[...] en calle Independ[...] y Canario, en e[...] fraccionamient[...] Las Aves.

Corroboran ingerencia nefasta del "Chato Muñoz" en SNTE, SEPEN y SEC

*** Invade Contraloría funciones del sector educativo, reitera Liberato Montenegro Villa**

"Lo que la Salvador Muñoz viene haciendo es acoso y persecución de funciones sobre otras jefaturas", acusó el líder moral del SNTE

*** Es grave que la dependencia haga el papel de policía, "hay una gran conciencia colectiva a su sindicato", señaló**

...Rueda / MERIDIANO

...ue la contraloría viene haciendo es acoso, ...n e invasión de funciones que correspon- ...efaturas de departamento, a los jefes de ...s inspectores escolares, los directores de ...emás", opinó el líder moral del magisterio ...iberato Montenegro Villa al referirse a las ...s que hiciera el dirigente del SNTE en el ...ontra del titular de la Contraloría Salvador ...rnández.

...o de concluir y aportar pruebas gráficas de ...te intromisión del funcionario en asuntos ...r sindical, el entrevistado dijo que los ... "son los constructores del México contem- ... creemos que si se entiende esto del aspecto ...e los maestros en cualquier proyecto, po- ...rchar en el camino correcto".

...o, dijo refiriéndose a las actividades de la ...ía, que éstas "son bien definidas por la ley, ...rdad es que se viene haciendo un papel de ...tamos de acuerdo en que se vigile el gasto, ...cursos se destinen a donde van, que donde ...upción se corrijan, pero para esto hay mé- ...rocedimientos".

...có que tanto Muñoz Hernández como sus ...dos y funcionarios menores de los SEPEN, ...diendo campos que no son de su competen- ...a se buscan responsables donde no los hay, ...qué puede manejar el jefe de sector, pues ...les, relaciones de personal de las escuelas y ...os; un modesto director de una primaria, ...eja problemas, rezagos, adeudos de la es- ...tras cosas".

Las pruebas gráficas de la intromisión del CHATO MUÑOZ en la vida del SNTE

Los operadores políticos del Chato Muñoz, en la marcha contra el SNTE en Ixtlán, Rodolfo y Rafael Rojas Sánchez, alias el Burrito

Destacó que efectivamente es grave que la Contraloría haga el papel de policía, pero además, "también lo hace de fiscal, invade funciones de autoridades educativas de todos los niveles y más grave aún, es tratar de inventar la vulneración de la unidad de los maestros, creo que hay una gran conciencia colectiva a su sindicato, hay toda una escuela de participación de los trabajadores".

"Quienes desde afuera nos observan y nos adjudican motes como el de cacicazgo, no se dan cuenta de que a realidad es otra, es un gran sector y una gran masa que sabe qué quiere y a dónde va, que entiende el rol y no renuncia jamás en la labor educativa de trabajo con jóvenes y niños, esto es irrenunciable, como lo son nuestros principios rectores que son la unidad, la autonomía y la independencia del gremio, que un funcionario menor no tiene derecho a tratar de vulnerarla", añadió.

...ierda a derecha tenemos a los dirigentes del PVEM, quienes fueron los causantes de la pasada ... de la Alianza Para el cambio en Ixtlán y hoy cercanos colaboradores del señor contralor Salvador ...Hernández, ellos son Guillermo Flores, el de short, o pantalón corto, el precandidato Javier Sánchez, ...onocido como "Managüito" y Fernando González Osuna.

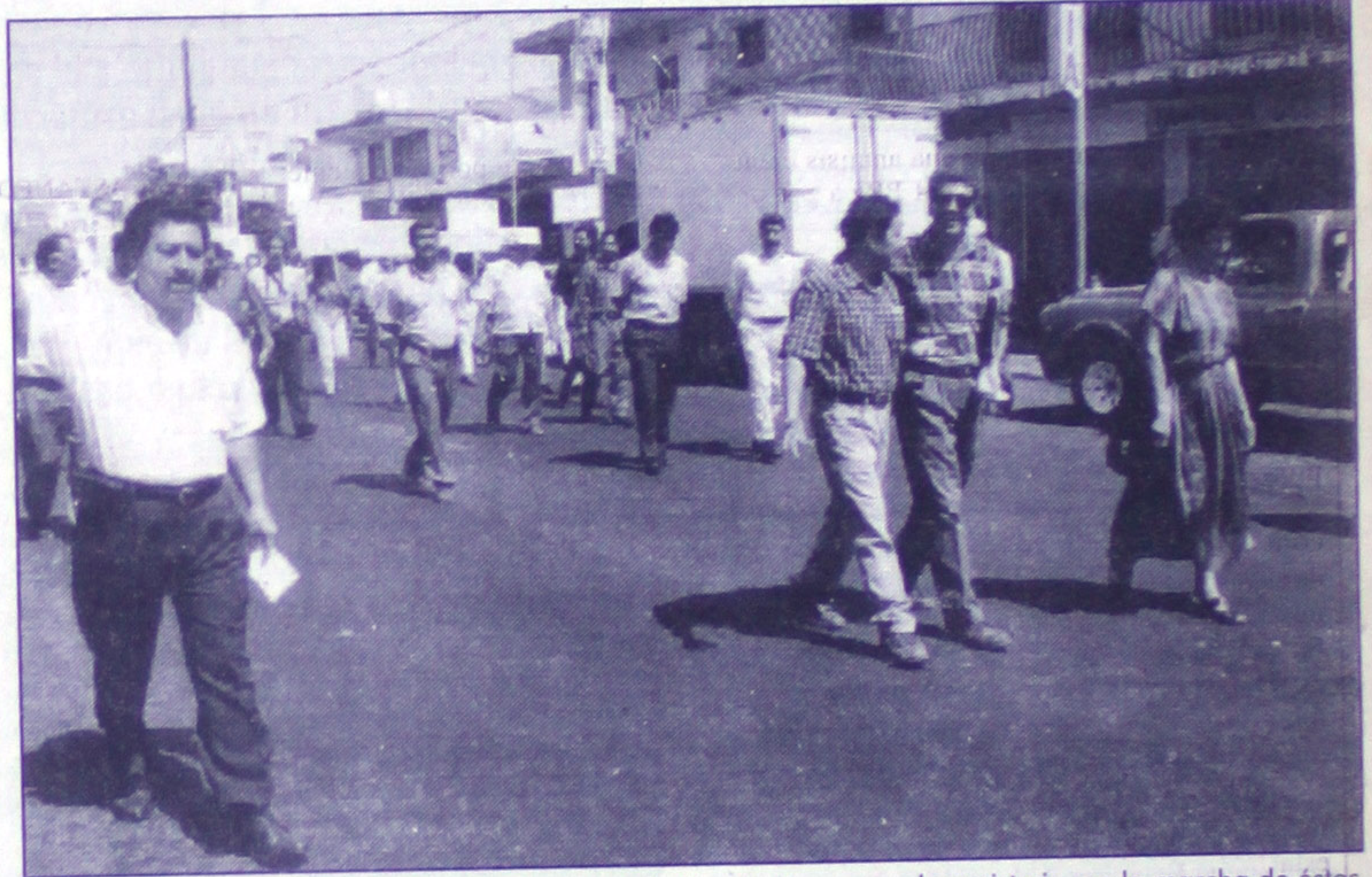

Cornelio Mariscal, exporro de la FEUAN, que nada tiene qué ver con el magisterio, en la marcha de éstos, gritando consignas contra la sección 20 del SNTE.

...de la tarima el segundo de izquierda a derecha, el hermano del ...O MUÑOZ, Arturo Muñoz Hernández, quien desde luego saltó al ...contra el magisterio.

Parece que al CHATO MUÑOZ, le gustan los amigos exporros, miren quien está aquí, de izquierda a derecha en tercer lugar, el que fuera dirigente de la FEUAN, Tomás Pérez Ruiz, hoy convertido en candidato al senado por el PCD y gritando consignas en contra del magisterio agrupado en el SNTE, y dicen que no está metida la mano del contralor.

Con la camiseta rotulada aparece Jesús Flores Ortega, nada más y nada menos quien traicionó a José Luis Sánchez González, y quien fue perdonado por el delito de tráfico de lotes, ahora convertido en gente del Chato Muñoz, y utilizado como esquirol contra el SNTE.

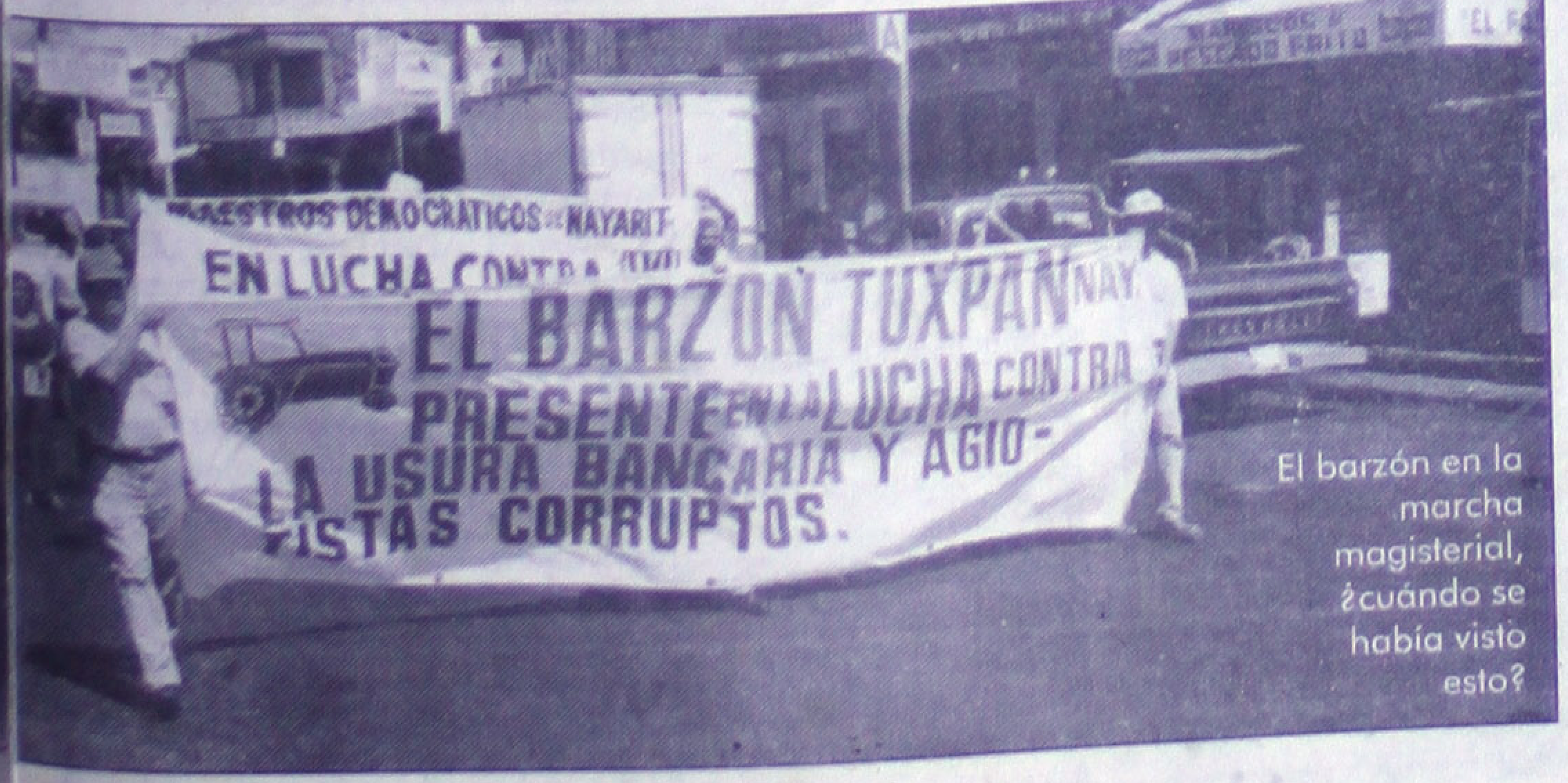

El barzón en la marcha magisterial, ¿cuándo se había visto esto?

Los dizque maestros pidiendo la liberación del transporte, no cabe duda que el manejo de las masas fue bueno, lamentablemente la mayoría de quienes marcharon en contra del verdadero magisterio, no eran docentes.

El 2 de julio en el I distrito

Sin objeción el triunfo de Alvaro Vallarta: JB

* Seguro el municipal del PRI de la victoria del candidato tricolor, "ningún otro partido presenta una mejor opción"
* No se vale que por dos o tres funcionarios malos califiquen al PRI de malo, asentó

Por Argimiro León / MERIDIANO

Santiago Ixcuintla.- Ningún candidato de partido diferente al PRI puede presentar una mejor opción que nosotros y por ello ninguno podrá derrotarnos en el I Distrito este 2 de julio, ya que el trabajo realizado por el priísmo durante los más de 70 años desde su fundación son garantía de triunfo para Alvaro Vallarta Ceceña.

Así lo informó el presidente del Comité Directivo Municipal del PRI en este municipio, Jacinto Becerra agregando que el candidato a diputado federal por este Distrito Electoral tiene pleno conocimiento de las causas populares debido a que siempre ha estado cerca de los pobres ya que proviene de una familia campesina.

Destacó el dirigente municipal del PRI que durante su historia el priísmo ha realizado todos los programas que la sociedad requiere, pero como es natural "todo el que trabaja tiene derecho a equivocarse porque somos humanos, pero también es de humanos rectificar y no se vale que por dos o tres funcionarios malos tilden al PRI de que es malo", enfatizó.

Hizo mención que como militar, Vallarta Ceceña demostró capacidad y destreza en su lucha por mantener la soberanía nacional y porque las instituciones fueran libres. Como político ha demostrado ser leal a sus dirigentes y a su Partido, ya que cuando quiso ser gobernador no se le permitió "pero nunca pensó en hacer berrinche o alejarse del PRI y menos cambiarse de camiseta como lo han hecho muchas personas que no se les cumple sus intenciones".

Aurelio Marín Carbajal, como dirigente municipal campesino, afirmó que durante la visita del candidato a diputado federal Alvaro Vallarta, este lunes dejó en claro que los habitantes de Ojos de Agua, Puerta Azul, Novillero y las colonias de la cabecera municipal han demostrado su determinación que el 2 de julio votarán por el candidato priísta porque lo conocen y saben el trabajo partidista, legislativo y militar que ha realizado a lo largo de toda su vida.

Este martes el General Vallarta estará en el municipio de Tecuala, donde visitará las comunidades de San Cayetano, Las Arenitas, El Roblito, Novillero, Palmar de Cuautla, Playa El Novillero, Quimichis y la cabecera municipal, donde seguramente habrá de dirigir su mensaje y el del candidato presidencial Francisco Labastida Ochoa.

El domingo pasado junto con la dirigente nacional de la CNOP, el candidato a diputado federal del PRI en el I Distrito Electoral, realizó diversas actividades en este municipio y estuvo presente en el rompimiento de la Feria de Primavera, con lo que la lideresa del sector popular quedó muy emocionado ya que en pocos lugares del país se siguen realizando este tipo de tradiciones con la misma intensidad y presencia de antaño.

Alvaro Vallarta no tendrá oponente en las elecciones del 2 de julio porque ningún partido diferente del PRI ofrece una propuesta seria al electorado.

Se suma Angel Castro a la campaña de Villaseñor

* Dijo el empresario que junto a él se integrará al trabajo un buen grupo de personas de Acción Democrática Nuevo Milenio
* Sin embargo, aclaró que actúa por su cuenta, porque hasta el momento Félix Torres, líder moral de este movimiento, no ha fijado una postura

Por Manuel Rueda / MERIDIANO

Tepic- Con el anuncio de que dará todo el respaldo al candidato a diputado por el Segundo Distrito de la Alianza para el Cambio Oscar Villaseñor Anguiano, efectuado por parte de Angel Castro Mata, se desprende que serán varios los integrantes de la organización denominada Acción Democrática Nuevo Milenio que encabeza Félix Torres Haro, quienes se sumarán a este respaldo electoral.

Al respecto, el propio Castro Mata dijo al término de una plática con Villaseñor Anguiano, que por su parte, "hemos estado analizando y coincidimos con el candidato de la Alianza por el Cambio Oscar Villaseñor Anguiano, con el que a partir de esta fecha le apoyaremos en trabajos de campaña".

Indicó el entrevistado, que esta determinación, surge al resolver que "coincido con sus propuestas y su plataforma además de que nos une una gran amistad".

Castro Mata, dijo que por el momento "estamos por definir cómo trabajaremos con Oscar, pero, ya le he acompañado en diferentes lugares a los que ha asistido, hemos realizado algunos trabajos de nuestra gente para darle el apoyo de la forma en que él lo considere prudente".

De si alguien más de Acción Democrática Nuevo Milenio se sumará a esta determinación, el entrevistado dijo: "quien quiera hacerlo tendrá la libertad de hacerlo, porque tenemos mucha coincidencia y respaldo, creo que será un buen grupo de personas las que nos sumaremos con él".

En cuanto a la posible postura de Torres Haro ante esta decisión, Castro Mata indicó que la desconoce por el momento, pero "sus principios son de apoyar y participar en política sin pertenecer a

Angel Castro se reunió con Oscar Villaseñor a quien ofreció el respaldo de que equipo de amigos y colaboradores a título personal. (Foto: Mike Rosales\MERIDIANO)

No deben los electores desperdiciar su voto

* Tendrá México el 2 de julio una oportunidad inmejorable para sacudirse a los malos gobiernos
* Recorrió Oscar Villaseñor una vez más la zona rural de Tepic promoviendo el voto para los candidatos del PAN

Por Hugo Dorantes / MERIDIANO

Tepic.- Dando a conocer su interés de trabajar en beneficio de los nayaritas, el candidato de la Alianza por el Cambio a la Diputación Federal por el distrito II, Oscar Villaseñor Anguiano llevó a cabo visitas domiciliarias en distintos poblados de Tepic.

En esta ocasión el candidato del PAN-PVEM recorrió las localidades de Calera de Cofrado, Pochotitan, Puga y San Fernando en donde convivió e invitó a los pobladores a realizar un voto a conciencia y no desperdiciarlo votando y apoyando a un gobierno que ofrece mas de lo mismo.

Villaseñor Anguiano exhortó a cada uno de los pobladores que saludaba a encontrar en él una persona confiable y que está convencido de que el triunfo se dará en beneficio de todos los mexicanos.

Así, dando a conocer también el mensaje de su candidato a la Presidencia de la República Vicente Fox Quesada y de los candidatos al Senado de la república Rita Esquivel y Miguel Medrano remarcó la unión que los candidatos del cambio ejercen, ejemplo que señaló es indispensable la unión entre todos los mexicanos para lograr el triunfo que marcará sin duda alguna una página importante en la historia de México.

Oscar Villaseñor, acompañado de su esposa, María Isabel Rodríguez Ascencio y de jóvenes aliancistas tuvieron contacto con aproximadamente quinientas personas quienes dicen votarán a favor del cambio con los candidatos de la Alianza por el Cambio.

El 2 de julio

Iniciará la trans... que el país recla... desde 1988

* Confía Mario Uribe López q... apoyo de los votantes obtendr... diputación del tercer distrito

Por Argimiro león / MERIDIANO

Compostela.- Después de su gira ... La Cruz de Huanacaxtle, Bucerías y ... Abajo en el municipio de Bahía de ... candidato a diputado federal de la Alian... co en el III Distrito Electoral, Mario ... acompañó a los candidatos a senadores ... Acosta naranjo y Jesús Castañeda T... marcha en Tepic.

La marcha que marca la segunda ... candidatos de la Alianza por México se ... capital nayarita en donde miles de sim... esta organización se dieron cita al final ... a los candidatos en la Plaza Pública fren...

Previo a su participación en este ... to, Uribe López realizó una reunión ... donde destacó la política que todos los c... la Alianza por México, a la presiden... Senadurías y a las tres Diputaciones ... ciudadanía con el fin de solicitar el vot... 2 de julio se realice la transición del gob... el pueblo está pidiendo desde 1988 en ...

El candidato a diputado federal ... sus visitas domiciliarias por el municipio ... que la propuesta de los candidatos de la ... México son las más congruentes en es... difíciles que vivimos, pero además son ... sabrán cumplir sus compromisos de ca... hacer renacer la esperanza entre los el... después dejarlos morir solos".

Advirtió que cuando más atraso e... en todos los sectores existe, con Cuauht... nas se busca terminar con todos los re... entidad, prueba de ello es que quien mej... problemática local, nacional e Internaci... candidatos a Senadores, a diputados loc... presidencia de la República.

Precisó que los mejores hombres ... contado con el apoyo del pueblo y el 2 de ... la excepción, ya que durante su campaña ... municipios que comprenden el III Distri... ha recogido demandas y peticiones que ... mento habrá de llevar al candidato presi... nosotros le apoyaremos para que se c... compromisos de campaña, ya que desde ... de la Unión promoveremos que más recur... a los estados y municipios con más proble... micos".

Después de hacer sus visitas domic... El Capomo se reunió con los dirigentes d... líderes de organizaciones sociales de este ... quienes le hicieron saber que una vez ... adelante una Alianza y volverán a obtener ... fo el día de la jornada electoral, por lo que ... que el triunfo está asegurado.

En La Peñita de Jaltemba y Paraíso ... recibió peticiones para que al llegar a la ... Diputados Federal se acuerde de quienes ... al cargo y no se olvide de los ciudadano... problemas tal y como sucede con otros le... que nunca llegan a su Distrito Electoral u... alcanza lo que buscaban.

Hotel Ejecutivo II
Desayunos Buffe...
Todos los días
Niños menores de 6 añ...
GRATIS
DE 7:00 A 12:0...
Reservaciones a los Teléfonos 13-...
13-07-16 y 13-06-03 con Samantha ...

EDICTOS

C. REPRESENTANTE LEGAL
EMPRESA MEXFIN, S.A. DE C.V.

Se le hace saber que dentro de las me... jurisdicción voluntaria, numero ... promovido por GERARDO CONTRERA... Y ANA GUADALUPE DELGADO AL... SE SEÑALARON LAS NUEVE HORA... TREINTA MINUTOS DEL DIA SEIS DE ... DEL AÑO EN CURSO, a fin de llevar a ... testimonial propuesta por el promoven... que si a sus intereses convenga comp... intervenga en la misma si a sus in... conviniera

ATENTAMENTE

Tepic, Nayarit, de de
EL SECRETARIO DEL JUZGADO 2º ...

LIC. CLAUDIA GUDNARA VILLEG...

En Tuxpan

...jan candidatos de Alianza ...r México a las mujeres

...as habremos de ...ntas porque son ...as que reclaman ...nte el rezago ...jo Abelino Ramos

...dado / MERIDIANO

...Nuevo, Tuxpan.- Nunca ... festejar a las dadoras de ...lrecitas, y así lo hicieron ...s de la Alianza por México ... de la República y a la ...ederal por el I Distrito, ...costa Naranjo y Abelino ...a, respectivamente, ante ...nente 300 mujeres del mu...xpan que se dieron cita en ...ueblo Nuevo.

...jo a las madres de familia ...nás allá del sentido mer... se da el 10 de Mayo. Los ...le la Alianza por México, ...ús Castañeda quien va en ...l Senado de la República, ...n la influencia de las mu...ntido del voto el próximo ...oor lo que les solicitaron ...creer en las propuestas del ...dato que garantiza el cam...émoc Cárdenas Solórzano. ...conocido centro social de ... dieron cita además María ...nénez Valenzuela, presi...omité Ejecutivo Estatal del ...utado por el Partido Con...Democrática (PCD), José ...ez; el diputado perredista ...rito XV con cabecera en ...vid Estrada Cervantes; la ... ayuntamiento de Tuxpan, ...mpa; y el presidente de la ...e Gobierno Legislativo del ...el Estado, J. Isabel Campos ...ombre de las madres habló ...aría Elena Medina quien ...os candidatos congruencia ...ichos y los hechos que de...na vez que lleguen al Con... Unión, a donde, confió, ...on amplia mayoría porque ...otaremos por ustedes".

"La mujer –dijo Abelino Ramos Parra- tiene un papel de suma importancia en México y particularmente en Nayarit, especialmente en la zona costera que abarca gran parte el distrito uno que me honraré en representar en la Cámara Federal de Diputados. La economía, la cultura en el hogar y la escuela, el bienestar social y el reclamo para exigir que se cumplan las acciones de gobierno, vienen siempre en primera instancia de las mujeres y ante ellas rendiremos cuentas en su momento, frente a frente, como ahora".

Por su parte, Jesús Castañeda, candidato al Senado, luego de felicitar a las madres por su día, dijo que los mexicanos en general, "tenemos qué poner mucho cuidado con el voto, principalmente las mujeres, ya que son el pilar para salir adelante y para resguardar los valores entre los cuales se encuentra el de la democracia".

Finalmente, Guadalupe Acosta Naranjo destacó el papel preponderante que la mujer está teniendo en todos los niveles de la vida pública del país y el estado, y en las representaciones políticas de manera particular. Puso como ejemplo el caso de María Eugenia Jiménez, presidenta del PRD. Se comprometió a impulsar desde el Senado el que el sector femenino gane más espacios porque todavía son pocos, refirió.

Los candidatos escucharon atentos los reclamos de las madres de familia, destacándose sobre todo los relativos a la falta o ineficiencia de los servicios públicos como la recolección de basura, el agua, el alumbrado y la seguridad pública. Para sellar el encuentro, los candidatos hicieron entrega de algunos regalos y se coronó a tres reynas de las madrecitas.

Antes, Acosta Naranjo, Jesús Castañeda y Abelino Ramos, habían recorrido varias estaciones regionales de radio para dar a conocer sus propuestas, así como el mercado municipal donde dialogaron con los locatarios y finalmente estuvieron en la plaza pública recibiendo saludos, felicitaciones, adhesiones y también demandas.

"Nuevo Milenio" se compromete con Toño Fernández en San Blas

* La estructura política que encabeza José Luis Lizaola ofreció trabajar en las comunidades del municipio para llevar al priísta al Senado * La comunidad de Aticama, tradicionalmente perredista, comprometió su voto a Fernández Rodríguez

Por César Rodríguez / MERIDIANO

En La Palma, Marco Antonio Fernández ratificó categórico su compromiso de legislar para mejorar las oportunidades de competencia y desarrollo de los campesinos nayaritas. (Foto: César Rodríguez\MERIDIANO)

San Blas.- "No vamos a parar, la campaña ha tomado una gran dimensión y cada vez son más los ciudadanos que se suman a nuestro proyecto legislativo; debemos contrarrestar con el trabajo de las bases del partido el poder económico de nuestros opositores y demostrar el 2 de julio, en las urnas, que el Revolucionario Institucional sigue siendo el partido de las mayorías, porque es el único que se identifica con los verdaderos reclamos del pueblo", lo externó así Marco Antonio Fernández Rodríguez. El candidato del PRI al Senado de la República encabezó en San Blas una importante reunión con 25 líderes sociales y políticos del municipio en lo que se llamó "desayuno de la unidad partidista", evento en el que coincidieron representantes de todas las expresiones del priísmo sanblasense con una sola convicción, la de sumar esfuerzos para reposicionar al PRI y preservar la fuerza del partido en el tercer distrito electoral federal.

Luego de escuchar los comentarios de los líderes ahí presentes, entre los que destacó la figura de José Luis Lizaola, bastión del movimiento civil denominado Acción Democrática Nuevo Milenio en San Blas, quien asistió acompañado de los principales dirigente de esta asociación, Fernández Rodríguez aseguró que son tiempos de sumar, de apoyar a los candidatos del PRI, aunque algunos de éstos no cumplieran nuestras expectativas, "todos tenemos aspiraciones, y son tan legítimas como las de cualquiera, pero ahora estamos obligados a respaldar a los que el partido eligió", les dijo el cetemista. Destacó que no se pueden cometer los mismos errores de la elección anterior, donde se tuvieron amplias posibilidades de triunfo, que se desvanecieron por la división y las pugnas al interior del PRI, "ahora el pueblo está pagando las consecuencias de un gobierno donde se conjuntaron fuerzas inamalgamables, pero ahora el PRI es un partido nuevo, que está sumando y multiplicando y es nuestro deber mantener esa firme convicción que siempre nos ha caracterizado".

Al analizar la estrategia de la campaña de Fernández Rodríguez en San Blas, se coincidió en que hace falta apretar el paso, pintar más bardas y distribuir más propaganda, "debemos trabajar por el carro completo y para ello necesitamos preparar a nuestra gente para la defensa del voto en las casillas el día de la elección y para estar en condiciones de denunciar los delitos que cometan otros partidos, pero con argumentos, porque la elección anterior fue descarada la violación a la ley y sin embargo no pudimos hacer nada", dijo Miguel Bernal, presidente del PRI en el municipio.

Más tarde, Marco Antonio Fernández realizó proselitismo casa por casa en el poblado de Aticama, cuya preferencia política estaba claramente inclinada hacia el PRD. Sin embargo, en este recorrido la gente expresó al candidato priísta su desilusión de haber votado por un cambio que no se ha dado, y en innumerables ocasiones manifestaron al abanderado tricolor su compromiso de votar en su favor el 2 de julio.

También visitó el ejido La Palma, donde sus pobladores le externaron su indignación por la arbitrariedad de la policía, que constantemente agrede o detiene sin justificación a jóvenes de esta comunidad, situación en la que Fernández Rodríguez ofreció intervenir, en su calidad de diputado federal, ante las instancias municipales y estatales para demandar respeto y tolerancia para estas personas.

De Jala y Jomulco

...deres naturales trabajan ...n favor de Quintanilla

...x-presidentes municipales y dirigentes sociales acompañan al priísta en su recorrido por el tercer distrito

...illermo Aguirre / MERIDIANO

...Durante la pasada gira del ...dato a la diputación federal ...RI, José Manuel Quintanilla ...ría, líderes de las estructuras ...s en este municipio, acom...on al abanderado priísta a las ...ntes reuniones celebradas ... en la cabecera municipal ... en la paledaña población de ...lco.

Encabezados por el presiden... PRI en Jala, señor Francisco ...índez, algunos políticos de ... municipio como Manuel ...la, comisariado ejidal; Felipe ...pero, líder de la Acaspen; ...iano Prado, Francisco Parti...xpresidente municipal ; Mer...artida, ex presidente munici...compañaron al candidato a la ...ación federal por el tercer dis... electoral en sus visitas domi...ias realizadas en ambas po...ones.

La población en general reci...l profesor Quintanilla Rentería ...nucho respeto y admiración y ...anifestaron su deseo de votar ...a fórmula priísta que encabe... el licenciado Francisco ...stida Ochoa.

Por la tarde el candidato pre...ó varias reuniones en Jala y en ...ulco en donde el candidato reunió arriba de 500 gentes, ante quienes el candidato envió su mensaje en el cual invita a los electores a votar por los candidatos priístas, señalando que su propuesta es la misma que encabeza el licenciado Labastida y que su único compromiso con los ciudadanos del tercer distrito es trabajar, trabajar y trabajar.

Cabe señalar en que la reunión de Jomulco, el profesor Quintanilla estuvo acompañado por uno de los líderes naturales mas apreciados en todo el municipio, el licenciado Jesús Copado, así como también por el señor Dionisio Aguilar, por Juan Robles (ex presidente municipal) y por el secretario general de la CNOP en este municipio.

Consideró Miguel Medrano

Necesario el debate entre candidatos al Senado

Por Hugo Dorantes / MERIDIANO

Tepic.- "El debate es sumamente necesario porque los ciudadanos tienen derecho a saber quienes son los que representaran en el Senado" refirió el candidato de la Alianza por el Cambio Miguel Medrano Covarrubias al referir que se han hecho dos invitaciones, a las cuales su dirigente Rafael Valenzuela Armas les ha comunicado de los acuerdos que están haciendo.

Remarcó que el debate es necesario para plantear las condiciones porque todos los ciudadanos tienen el derecho de conocerlos y ver por quien van a votar.

Medrano Covarrubias reiteró que la única condicionante que los candidatos de la Alianza por el Cambio tienen es que el debate debe de ser en forma anárquica, "ahora toda la gente invita a un debate y no se sabe si es propositivamente o de forma morbosa" afirmó el candidato.

Dijo también que los candidatos del PAN-PVEM requieren solamente un debate de nivel y altura que es lo que el pueblo merece para que la gente escuche propuestas verdaderas por lo que reiteró su disponibilidad de presentarse a cualquier tipo de encuentro.

* Los ciudadanos tienen el derecho de conocer a los candidatos y definir así por quién van a votar
* El encuentro tiene que ser de propuesta, no de ataques, para que cumpla su verdadero objetivo, dijo

Por otra parte, el candidato del cambio informó que en su trabajo en los últimos mese recorriendo los municipios del estado, las mayores demandas con las que se ha encontrado han sido de tipo social y que la gente aclama justicia en su trato, hablan de servicios médicos, y de la necesidad de mayor acercamiento a los servicios de educación .

Mencionó que una de sus preocupaciones y de su trabajo que hará como legislador, será el generar fuentes de trabajo provocando la instalación de empresas en Nayarit aprovechando los recursos con los que cuenta el estado y poniendo las condiciones adecuadas para que estos mecanismos se lleven a cabo.

Al referirse a la manera de atraer inversión al estado afirmó que es necesario hacerles conocer a los inversionistas de las bondades de nuestro estado con sus gente y con su tierra.

Mencionó también que se deberá facilitarles todos los mecanismos para la instalación de dichas empresas en el estado que esto se podrá lograr con la ayuda del gobierno estatal quitando impuestos, donando terrenos y facilitado los caminos para simplificar la administración de empresas. Comentó también una vez mas su preocupación por ayudar al campo a salir del atraso en donde afirmó que sería interesante que los cultivos clásicos del estado se dividan y que en vez de ser dos los cultivos básicos se de la diversificación de cultivos como la horticultura que se esta dando en Tuxpan y que será un beneficio que se diera en todo el estado.

Medrano Covarrubias dijo que es necesario buscar los mecanismos para una irrigación adecuada tomando en cuenta que en Nayarit se tienen tres grandes cuencas como es Aguamilpa con Río Santiago, el Río San Pedro y el Río Acaponeta que con sus aguas en toda su magnitud van a dar al mar.

Otra de su propuestas de trabajo para el campo es la de buscar crédito para todos los campesinos en forma de que la banca oficial proporcione créditos suficientes, oportunos y baratos.

Medrano Covarrubias mencionó su profundo interés por impulsar de manera alguna los subsidios a los productores del campo, y dijo que estos se podrán lograr bajando los costos de los insumos y llevando a cabo asesorias adecuadas regulando los cultivos produciendo únicamente lo que se requiere para que con esto se regula la demanda y la oferta.

Afirmó que la Alianza PAN-PVEM ofrece esa alternancia en el país y que la gente tiene que vivir en plenitud de libertades y en plenitud de acciones y que politicamente no quede a la deriva el deseo de todos los mexicanos y que este se manifieste a través de su voluntad.

Reiteró que al igual que todos los ciudadanos esta muy inquieto en el supuesto caso que hubiera mecanismos que impidieran la transparencia y la limpieza en las elecciones, "porque la gente tiene inquietudes y se siente mucha tendencia a la violencia en el caso de que no sea respetada su voluntad" dijo Medrano Covarrubias, que también aseguró tener mucha fe en que el pueblo sabrá entender su responsabilidad para el 2 de julio y que las autoridades del Instituto Federal Electoral (IFE) harán saber su voluntad para respetar los votos del ciudadano.

Dijo que ve muy dificil que el PRI sepa aceptar su derrota aun que fuera por un voto de diferencia e invito a evitar al máximo cualquier mecanismo que vaya a parecer como un fraude.

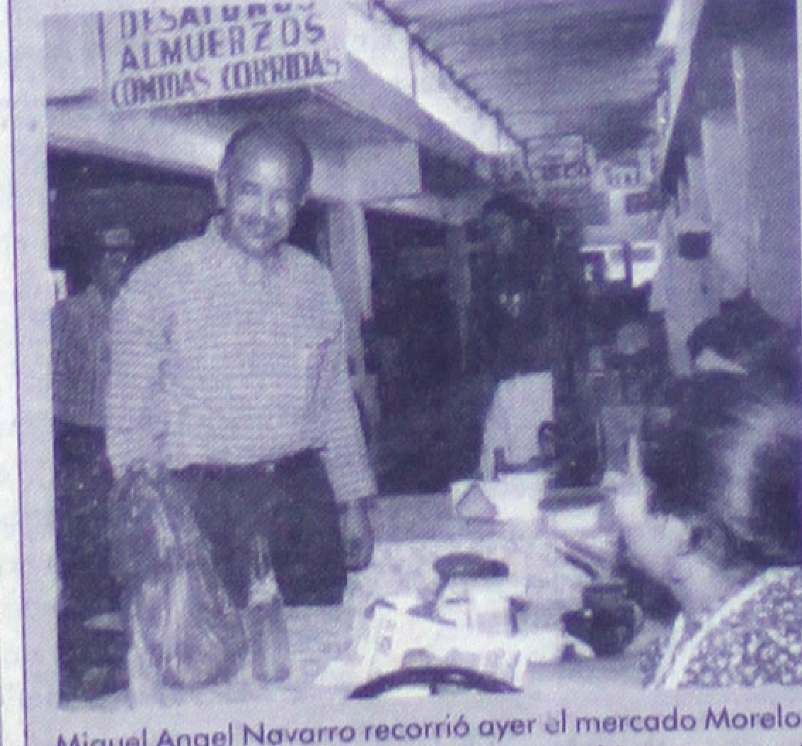

Miguel Angel Navarro recorrió ayer el mercado Morelos, dialogando con los virtuales votantes sobre su propuesta legislativa y comprometiéndose con locatarios a impulsar algún esquema que mejore las condiciones en que se desenvuelven. (Foto: Mike Rosales\MERIDIANO)

PREVINIENDO IRREGULARIDADES

Anticipa Congreso ley a alcaldes para evitar desvíos de recursos

Recursos aplicados en campañas políticas ó actividades que no correspondan al municipio, serán consignados, advirtió Campos Ochoa

Por Lourdes Vázquez / MERIDIANO

Tepic.- El Congreso del Estado a través de la Comisión Especial para la Vigilancia de que no se Desvíen Recursos a las Campañas Políticas que preside Raúl Mejía González, está trabajando en la impartición de actividades de información para que los servidores públicos y alcaldes conozcan la legislación en este rubro y se evite que caigan en actos ilícitos.

Así lo dio a conocer el presidente de la Comisión de Gobierno Legislativa, J. Isabel Campos Ochoa, al mismo tiempo que señaló que "el Congreso recibirá quejas, y los apoyaremos en el sentido de cómo presentarlo y a quién, hasta hoy no se han presentado quejas, estamos apenas integrando la comisión, estamos iniciando los trabajos, lo que queremos es primero que los alcaldes tengan la información completa".

Campos Ochoa dijo que están dando a conocer a fondo la legislación electoral a los veinte alcaldes para prevenir que se presenten casos fuera de ley, "ésto por un antedente que existió, recordó, hace tres años tres alcaldes fueron acusados y el proceso siguió y determinó que había culpabilidades, uno de ellos, el de Tuxpan fue detenido, los otros dos mediante un amparo lograron no ser detenidos seguramente porque desconocían la legislación, y eso es lo que queremos evitar". Además comentó que apoyarán a la sociedad que quiera presentar quejas o denuncias sustentadas por posibles desvíos de recursos a las campañas políticas, las cuales, advirtió, deberán ser comprobables antes de entregarlas a la Comisión Especial del Congreso del Estado.

"Ya que no basta con decir las cosas o acusar, hay que acreditarlas, y eso hará la comisión, en términos de la legislación, la cual al recibir la denuncia la canalizará al jurídico y la comisión especial la trasladará a la autoridad correspondiente que algunas veces será el Ministerio Público y otras tendrá que ver con cuestiones administrativas", aseguró el legislador perredista.

EL GRILLO EN PANTUNFLAS

UN CUENTO CON MOTIVO ELECTORERO: "EL GRAN ELECTOR"

Por Mario Coz
Especial para MERIDIANO

Nayarit había llegado al año 2020 con pleno desarrollo, con hombres de ideas muy maduras que, en comparación con el resto del país, que aún contaba con líderes moquicolgantes, se levantaba como la crema y nata del pensamiento político. Era la Meca del ideario de avanzada.

Qué lejos quedaban aquellos tiempos de Acostas Naranjos, Migueles Castros y demás personajes, ahora se llegaba a un ámbito en verdad de altura. Los políticos nayaritas, haga de cuenta, se paseaban como los poetas en el Parnaso o los filósofos en el Olimpo, con una majestuosidad y clímax rayanos en lo estrujante. De sus bocas surgían maravillas, verbo nutricio, en verdad. Por lo que no era raro ver gente que acudía a raudales, de todas partes de la república y aún del extranjero, a beber el néctar y ambrosía de aquellos labios privilegiados. (¡Qué lejos quedaban las jetas de Pancho Angulo!)

Vestían túnicas albas, turbantes claros, como si fueran maestros religiosos de algún lugar de Arabia. Y se paseaban por la Avenida México cual si lo hicieran por los Campos Elíseos. Los reporteros los perseguían como los apóstoles a Jesús. Palacio de Gobierno era, para estos maestros de la política, sus habitaciones de honor. Ahí vivían. Comían en el anillo central. Asomaban por los balcones, por las tardes, para escuchar a juglares del pueblo que les dedicaban encendidas, y no menos patriotas, composiciones.

Por eso, en honor de estas luminarias del pensamiento, hitos ideológicos, el país volvió los ojos a Nayarit, para que fuera el estado quien señalara directrices para el próximo cambio de gobierno. La nación entera quedó pendiente de la resolución de aquellos pensadores. "Señores -les solicitaron-, digan, por favor, qué opinan de la sucesión presidencial, cuál es su opinión al respecto". Y esto fue lo que respondieron las celebridades:

"Es un error estar pagando este costosísimo aparato para la sucesión, aparte de los sueldos altísimos del IFE, cuyos funcionarios ganan como si fueran estrellas de cine, el dinero dispuesto para las campañas es una aberración, cuando bien se pudiera destinar directamente al beneficio popular. Lo que se gasta en inútil publicidad es una triste ironía, cuando hay gente todavía en la más horrible miseria. Por lo tanto, gastar de esa manera los recursos es un crimen contra la nación. Un país como el nuestro, que en pleno 2020 no logra salir del subdesarrollo, no puede darse el lujo de estos procesos tan costosísimos. Luego, debemos dar con una manera de elegir presidente de la forma más barata y efectiva posible. Proponemos que se utilicen los adelantos cibernéticos y se elija un prototipo de ciudadano que, representando a todas las capas poblacionales, decida por todos la votación y que de su elección dependa el futuro mandatario".

La idea, como era de esperar, causó revuelo, espasmo, pandemónium. En verdad venía a revolucionar los costosos, polémicos, rijosos y frustrantes métodos hasta entonces empleados. ¡Qué buena iniciativa nayarita! Elegir un elector que elija al presidente. La propuesta gustó, además, porque libraba a la población del engorro de ir a votar, hacer cola, devanarse el seso en preferencias. Una ideota en verdad. Y lo que se ahorrarían en gastos de propaganda, dimes y diretes, revueltas. La nación, digámoslo así, cayó redondita a la sugerencia.

De inmediato los peritos de la cibernética pusieron a trabajar a la Computadura Madre, que ocupaba un edificio como de cincuenta pisos. (Con acceso prohibido para los descendientes de Manuel Bartlett, por aquello de que hubieran heredado la proclividad a tirar sistemas). La super computadora trabajó febril con montañas de información. Cada ciudadano, por decirlo así, fue tragado, literalmente, con toda clase de datos genéticos, costumbres, religión, etc., y por un tiempo se estuvo procesando, amasando, carburando tamaño cosmos de perfiles. Hasta que por fin, la máquina pudo "parir" al ciudadano ideal, prototipo, que habría de ser el gran elector.

Dicha designación, caso curioso, recayó en un defeño común y corriente, de gafas, hablar achilangado y que solía traer saliva en las comisuras de los labios. Sincho, se llamaba. "Sincho que vamos a elegir bien al presidente, no se preocupen, mis ñeris", fue su primera declaración ante los medios. La nación se quedó cuadrúpeta. Quiero decir, con los pies cuadrados, digo, con los ojos cuadrados. Y hasta hubo el que suspiró por aquellos debates de antaño, en los que Fox y Labastida se agarraban como chamacos aventándose puyas.

Las "pasarelas" de candidatos ante el elector Sincho fueron de aniversario. Hubo algunos que posaron hasta en traje hawayano, quién sabe por qué. Pero eso, y de quién fue el triunfador, lo narraremos en otra ocasión.

Marginados indígenas exi[gen] cambio prometido del gob[ierno]

* "El maíz es nuestro sustento y no contamos co[n apoyo] para poder cultivarlo", señaló Ramón Muñoz

Por Lourdes Vázquez / MERIDIANO

Tepic.- Desprotegidos se encuentran los productores de la zona serrana de Nayarit, quienes no cuentan con los apoyos para dedicarse a la actividad agrícola, cuyo cultivo principal es el maíz, con lo cual subsisten y alimentan a sus familias.

Un indígena de El Nayar, Ramón Muñoz, se quejó de que en la sierra existe "mucha hambre" y en su necesidad el grupo vulnerable que son las mujeres se dedican a la prostitución para mantener a sus hijos.

"Nosotros, los pocos indígenas que votamos fue porque queriamos un cambio, porque queriamos que nuestras condiciones mejorarán pues hay mucha miseria entre nuestra gente; el maíz es nuestro sustento y no contamos con el apoyo para poder cultivarlo, y pues si nos apoyo el gobierno debe hacerlo parejo, para hombres y mujeres indígenas", así lo señaló el entrevistado. Externó su confianza en el gobierno estatal para solicitarle su intervención y los respalde en sus problemas y necesidades, "nosotros sabemos de miseria y queremos que nos ayude en este problema de la siembra del maíz que sea parejo para las mujeres y los hombres, insistió, ambos ne[...] mer y ma[...] tras famili[...]

Aden[...] tado y d[...] mencionó[...] "desconon[...] haciendo [...] sentantes, [...] a nuestras [...] ellos quie[...] tros venga[...] pero si no [...] jo, dinero [...] gastos, [...] aquí (Tepi[...] cen nuestr[...] hambre qu[...] la sierra", [...]

PRODUCTORES DE LA ZONA SERRAN[A] demandaron apoyo para realizar el cultivo [...] Archivo/MERIDIANO).

AL RETIRAR LÍNEAS AÉREAS

Advierte Ayuntamiento problemas a comerciantes

* De más de mil comerciantes, sólo han cumplido 400 y el resto se verá perjudicado al retirar líneas aéreas, eso ya será por su cuenta y riesgo, explicó Justino Avila

Por Argimiro León / MERIDIANO

Tepic.- El Ayuntamiento de Tepic tendrá lista la instalación de las luminarias totales con las cuales otorgará el nuevo servicio de alumbrado público en el Centro Histórico a partir del próximo mes de junio, así lo informó el alcalde Justino Avila Arce.

Asimismo, comentó que la instalación de las acometidas es responsabilidad de cada uno de los usuarios y por tal motivo el Ayuntamiento no puede intervenir en esa situación, pero la postería, las luminarias, los ductos y el hilo conectado a la postería en el subterráneo es por cuenta del municipio.

En cuanto a las instalaciones particulares, son los usuarios quienes tienen que arreglarse con la CFE como si pidieran cualquier otro tipo de contratos para este servicio "aunque tengo conocimiento que la Comisión giró oficios a cada uno de los usuarios desde enero de 1999 para que instalaran sus acometidas en su casa o su comercio, pero a la fecha muchos no lo han hecho".

Remarcó que de más de mil comerciantes ubicados en la zona, sólo han cumplido al rededor de 400 y el resto tendrán problema cuando se retiren las líneas aéreas pero eso ya será por su cuenta y riesgo, porque "nosotros para los primeros días de junio ya tendremos listas las luminarias para iniciar su funcionamiento", precisó.

En otro orden de ideas, indicó que la información que están dando de SEPLADE al gobernador Antonio Echevarría Domínguez sobre los expedientes técnicos no está apegada a la realidad, pero por fortuna los alcaldes tendrán una reunión con el mandatario estatal este miércoles para dejar todo aclarado.

Sobre la obra público, Avila Arce manifestó que en Tepic se está trabajando desde 1999 en este rubro y desde enero del 2000 se están utilizando recursos del Ramo 33 para obras de agua potable y alcantarillado, mismas que fueron licitadas públicamente, pero otras fueron adjudicadas de manera directa de acuerdo a los lineamientos de 80-20, que quiere decir que un ochenta por ciento tendrán que ser licitadas y el 20 por ciento de las obras podrán ser adjudicadas.

En el Fondo 3, que es del Fondo de Infraestructura Social ya casi están integrados los expedientes técnicos al 100 por ciento; en el Fondo 4, que es el de Fortalecimiento Municipal sus reglas de operación retrasaron la coordinación presupuestal, en donde apenas se han recibido el 20 por ciento y en el Fondo 3 apenas se han recibido el 15 por ciento de recursos.

Sobre las fugas de agua potable y drenaje, anunció que se está trabajando acorde a las posibilidades del SIAPA y el Ayuntamiento estará al pendiente para apoyar al Sistema Operador en caso de que se requiera inversión inmediata para solventar la problemática que se vive en la capital del estado debido a que con el uso del acuaférico Sur, la presión del agua está rompiendo las tuberías por ser una red que ya está caduca.

EL PRESIDENTE MUNICIPAL DE TEPIC, Justino Avila Arce, anunció la instalación de las luminarias en el centro de Tepic para el mes entrante. (Foto: Mike Rosales/ MERIDIANO)

POR RETIRO DE CABLEADO

Reclaman vended[ores] ambulantes espac[io al] Ayuntamiento: CA[NACO]

* "Tenemos un problema muy [...] de parte de comerciantes del [...] cuadro ante la petición de CF[E]", afirmó Don Juan de la Peña

Por Lourdes Vázquez / MERIDIANO

Tepic.- "En estos momentos ten[emos un pro]blema muy sentido de parte de los com[erciantes del] primer cuadro de la ciudad por el retiro [del cableado] aéreo de la Comisión Federal de El[ectricidad], sabemos que ésta es la que está exigi[endo que se] preparen las acometidas que se les llam[...] es tan sencillo pues se trata de romper [...] que se pueda afectar la tubería del agua [...] drenaje, y eso sólo gente especializa[da puede] hacer".

Así lo manifestó el presidente d[e la Cámara] Nacional de Comercio (CANACO), Jo[sé] Juan de la Peña, quien informó que se [...] con el presidente municipal de Tepic, [...] Arce, con el propósito de plantearle ade[más de esta] situación otros asuntos de interés para [...]ción.

Además, comentó, la Cámara Na[cional de Co]mercio tiene el interés de tratar con el A[yuntamiento] capitalino el problema del ambulantaje [...] tenemos noticias de algunos socios el A[...] está percibiendo al comercio organizado [...] cio formal, al que paga impuestos, de qu[...] mercancía fuera de los límites de su neg[ocio].

Sin embargo, se quejó "estamos v[...] esquinas jicameros, sandilleros, vended[ores de ...]tas, papitas, incluso, en el centro [...] puede transitar en lo que es la calle Pu[...] con Lerdo porque es una cantidad de am[bulantes que] nos preocupa mucho al comercio form[al]".

Anunció también que otras de las [...] que planteará al alcalde tepicense son [...]des de un mínimo de comerciantes que [...] económicas no pudieron revalidar en tiem[po] su licencia de funcionamiento ante el Ay[untamiento] ya que, dijo, se les pretende cobrar multa[...] que desde luego la CANACO está [...] plantearlo para lograr la reconsideración [...]

Por otro lado, dio a conocer que "[...]remos saber dónde se están canalizando [...] colaboración que pagamos por la reno[vación de li]cencias, queremos ver a dónde se está d[...] recurso y queremos participar con el Ay[untamiento] en la toma de decisiones porque es un re[curso que] se genera desde el contribuyente que fue [...] activo".

COPARMEX INFORMA

le de la edición: L.C.C. Concepción Rodríguez Llamas

Página de información semanal del CENTRO EMPRESARIAL DE NAYARIT

Programa Nacional de PARTICIPACIÓN CIUDADANA y de OBSERVACIÓN ELECTORAL

¿Quieres ser observador?

COPARMEX NAYARIT, te invita a que formes parte del grupo de observadores electorales y así podrás verificar todos los actos y desarrollo del proceso electoral del día 2 de julio del 2000.

Consideramos que nuestra presencia como observadores, servirá como fortalecimiento a la democracia y además nos permitirá conocer de manera sustantiva, este importante evento electoral.

Nuestro principio fundamental como observadores de COPARMEX NAYARIT, será un alto sentido de imparcialidad.

Mayores informes en:
COPARMEX NAYARIT
Génova # 28 altos Cd. del Valle
Tels.: (32) 14 35 86, 87 y 88

Requisitos para acreditarse como observador electoral:

- 2 fotografías tamaño credencial
- Fotocopia de la credencial de elector
- Requisitar debidamente la solicitud como observador
- Capacitación por parte del I.F.E.

La entrega de la documentación al I.F.E., se realizará a través de COPARMEX, por lo tanto, solicitamos que nos la envíen por conducto de nuestro mensajero.

Fecha límite para la entrega de documentación:
día 28 de mayo del 2000

Incluye 3 proyectos:

- **OBSERVACIÓN ELECTORAL Y CONTEO RÁPIDO**
- **ENCUENTRO CON CANDIDATOS**
- **PROMOCIÓN DEL VOTO RAZONADO**

CONFEDERACIÓN PATRONAL DE LA REPÚBLICA MEXICANA)

TÉCNICAS PARA ELEVAR Y MEJORAR LA CALIDAD-PRODUCTIVIDAD EN LA EMPRESA

25 Y 26 de mayo

IGIDO A: Gerentes, supervisores, jefes de departamento, encargados de negocios y a toda ona interesada en mejorar sus resultados y metas a través de la productividad.

IETIVO: Al término del curso, el participante conocerá las principales herramientas, acciones cisiones, para que la empresa mejore la calidad en todas sus operaciones y lograr otros niveles ficacia que le permita ser más competitiva.

BENEFICIOS DEL CURSO

⟹ Conocer las diversas esterategias para operar, administrar negocios y presas con mejores sistemas de calidad

⟹ Identificar áreas claves de la empresa y valorar su nivel actual de calidad y ductividad

ender cómo conocer y exceder las expectativas del cliente

CONTENIDO TEMÁTICO

Principales conceptos de productividad-calidad
Elementos de productividad en la empresa: reducir tiempos, capacidad de respuesta, bajar costos, insumos, recursos, procurar ahorrar y evitar desperdicios
Estrategias para medir e incrementar la productividad
Motivación, factor de éxito para lograr una mejor productividad
La calidad como elemento competitivo
Calidad de servicio, calidad operativa y calidad de procesos, es lograr la calidad integral en la organización
Calidad integral o actitudes y aptitudes del personal
La calidad comienza con un compromiso institucional y personal
La calidad como cultura de trabajo
Reglas para mejorar la calidad integral en la empresa

INSTRUCTOR:
Lic. Alfonso Escamilla Sánchez

SALON "PRESIDENTES" DE COPARMEX

El Centro Empresarial de Nayarit, ofrece a sus socios y público en egneral, el Salón "Presidentes", ideal para desarrollar cualquier evento de capacitación. Cuenta con una capacidad para 30 personas instaladas cómodamente; aire acondicionado, rotafolio, proyector de acetatos y equipo de televisión y videocassettera.

El salón no genera costo alguno para los socios que deseen hacer uso de él. Para los no socios los costos son muy accesibles y se ofrece además, el servicio de coffee breake.

Informes en Génova No. 28. Cd. del Valle
Teléfonos: 14 35 86, 87 y 88
Tepic, Nayarit

CONSEJO DIRECTIVO

PRESIDENTE
Lic. David Guerrero Castellón
VICEPRESIDENTE
Lic. José Luis Gutiérrez Muro
SECRETARIO
M. en C. Cecilia Guzmán
TESORERO
Lic. David Clark Chin
GERENTE GENERAL
Lic. Juan Córdova Rentaria
GERENTE ADMINISTRATIVA
Ivett Carrillo Delgado
GERENTE DE CAPACITACION
Rosa Ma. Correa Zatarain
BOLETIN INTERNO
Ma. Guadalupe Rangel

EL 2 DE JULIO

Se abstendrían de votar 15 millones de mexicanos

* Crece la población que dejó de creer en los políticos porque no han respondido a las expectativas
* La "clase vieja" de la política ha demostrado muchos errores y deficiencias y cierran espacios a los jóvenes

SUN/México.- La clase política del país no es aceptada por un importante segmento de la población, representada por al menos 15 millones de mexicanos que podrían practicar el abstencionismo al no ver una posible respuesta a sus demandas en ninguno de los tres candidatos presidenciales punteros, dijeron politólogos.

Hicieron esta consideración con base en que el sistema de partidos no ha respondido a las expectativas, y porque la clase política que las representa es una "clase vieja" formada por una generación que ya no es vista con buenos ojos, porque han sido los mismos, han demostrado muchos errores y deficiencias, pero no le ceden el lugar a políticos jóvenes.

Pedro Moreno Salazar, especialista en política y Democracia de la Universidad Autónoma Metropolitana (UAM), dijo que sí hay un descontento e inquietud en la gente porque a su manera de ver ninguno les representa el cambio en el país y que se refleje en un bienestar común, principalmente de los más necesitados.

"Hay desencanto y esto ya se ha visto en las diversas encuestas, donde se ve que entre 15% y 20% de los entrevistados no sabe aún por quién va a votar o de plano saben perfectamente a quien no le darían su voto", indicó.

Francisco Labastida Ochoa, candidato del PRI a la Presidencia de la República, aceptó la propuesta de Cuauhtémoc Cárdenas, candidato de la Alianza por México para iniciar hoy las negociaciones para un nuevo debate.

En tanto, el politólogo Francisco Reveles manifestó que el Partido Revolucionario Institucional (PRI) está totalmente desprestigiado, Acción Nacional (PAN) también por haber apoyado muchas de las políticas sociales del primero, y el de la Revolución Democrática (PRD) no pasó airoso la prueba de fuego al asumir la gubernatura del Distrito Federal.

De esta manera en las elecciones del próximo 2 de julio, de un padrón electoral cercano a los 59 millones de electores, se puede pensar que entre 15% y 24% no vayan a acudir a votar y ello se debe a que un sector está totalmente desanimado porque por donde quiera ver la continuidad, estableció.

Manifestaron ambos que si bien el país ha avanzado en forma importante en cuestiones democráticas, el tiempo ha sido muy poco para ver sangre nueva, renovada, con mayor empuje, y ello se debe principalmente a que el poder en los partidos está muy centralizado y prácticamente necesita morirse una de las cabezas para dejar su lugar a los que están abajo.

"Para que el país tenga una verdadera oferta política se necesita más que un tripartidismo y aquí podrían fungir un papel muy importante las asociaciones políticas, las cuales necesitan un mayor empuje para que de sus filas salgan con el tiempo partidos fuertes, reconocidos y aceptados por la ciudadanía", indicaron.

A este respecto, Moreno Salazar manifestó que para muchos otros mexicanos "la clase política que nos tocó en estos tiempos electorales es una y no hay más que cumplir con sus obligaciones electorales, y ahora buscan como última opción no tanto al partido, sino a la persona que representa su proyecto de gobierno".

EL PODER JUDICIAL DEL ESTADO

PODER JUDICIAL NAYARIT

CONVOCA

Al concurso abierto de oposición para formar bolsa de trabajo de candidatos al nombramiento de Juez, Secretario de Acuerdos y concurso de oposición cerrado para Notificador o Actuario.

NAYARIT

De conformidad a lo dispuesto en los artículos 55 fracción I y II, 62, 89 y 90 de la Ley Orgánica del Poder Judicial del Estado de Nayarit, y de los artículos 15 al 25 del reglamento de la Secretaría de la Carrera Judicial, se convoca al examen de oposición abierto conforme a las siguientes:

BASES

PRIMERA.-Tendrá derecho a participar todo aspirante que reuna los requisitos establecidos en la presente convocatoria.

SEGUNDA.-Los aspirantes a los cargos de Juez y Secretario de Acuerdos, conforme a los artículos 60 y 62 de la Ley Orgánica del Poder Judicial del Estado, deberán reunir los siguientes requisitos:

1.- Ser ciudadano mexicano por nacimiento en pleno goce de sus derechos civiles.
2.- Poseer título de Licenciado en Derecho expedido conforme a la ley.
3.- Tener registrada cédula profesional en el Tribunal Superior de Justicia y tener dos años de experiencia profesional como mínimo.
4.- No haber sido condenado por delito intencional que amerite pena privativa de libertad, ni en juicio de responsabilidad por delito de carácter oficial.
5.- Gozar de buena reputación.
6.- No tener impedimento físico o enfermedad que lo incapacite para el ejercicio de su cargo.
7.- Radicar en el domicilio de su adscripción.
8.- No ser ministro de culto religioso.
9.- Aprobar el examen de oposición.

TERCERA.- Los aspirantes a ocupar el cargo de Notificador o Actuario podrán ser todas las personas que cumplan con lo establecido en el artículo 61 de la Ley Orgánica del Poder Judicial del Estado, que actualmente laboran o tienen carácter de meritorios y se encuentran auxiliando a los juzgados de todos los Partidos Judiciales y que su solicitud sea registrada.
Las solicitudes deberán formularse por escrito, acompañando copias fotostáticas de su documentación y curriculum vitae, así como la manifestación de disponibilidad para trasladarse al lugar de la adscripción que el Consejo de la Judicatura determine, ante el Secretario de la Carrera Judicial, dentro del plazo que iniciará a partir de su publicación de la presente convocatoria y fenece el día 1º de Junio del presente año, trámite que deberán hacerse de manera personal.

CUARTA.- El consejo de la Judicatura resolverá sobre la admisión de las solicitudes presentadas, cumpliendo estrictamente con las disposiciones contenidas en las bases segunda y tercera de la presente convocatoria.

QUINTA.- El Consejo de la Judicatura Estatal dará aconocer la lista de los aspirantes admitidos para participar en el examen en su oportunidad.

SEXTA.- Temario del examen.- Sobre las siguientes materias: Derecho Civil, Familiar, Mercantil, Procesal Civil, Penal, Procesal Penal, Amparo y Ley Orgánica del Poder Judicial del Estado.

SÉPTIMA.- Desarrollo del concurso.- El examen constará de (3) tres etapas
1a.- Entrevista y evaluación psicométrica.
2a.- Solución de cuestionario por escrito.
3a.- Solución de casos prácticos por escrito.
El cuestionario de la segunda etapa, versará sobre los conocimientos jurídicos generales, la tercera etapa consistirá en la redacción de resoluciones judiciales.

OCTAVA.- Lugar, fecha y hora en que tendrán verificativo las diferentes etapas del concurso. El concurso se celebrará en el Auditorio del Tribunal Superior de Justicia «Rey Nayar»
La evaluación psicométrica se llevara a cabo de la siguiente manera:

Actuario o Notificador;	19 de Junio a las 17:00 horas.
Secretario de Acuerdos:	20 de Junio a las 17:00 horas.
Juez	21 de Junio a las 17:00 horas

La segunda etapa para actuario o notificador tendrá verificativo el día 28 de Junio, a las 9:00 horas; la tecera etapa el mismo día a las 17:00 horas.
La segunda etapa para Secretario de Acuerdos tendrá verificativo el día 29 de Junio, a las 9:00 horas y la tercera etapa ese mismo día, a las 17:00 horas.
La segunda etapa para Juez tendrá verificativo el día 30 de Junio, a las 9:00 horas y la tercera en esa misma fecha, a las 17:00 horas.
La entrevista referente al aspecto psicológico de los candidatos a los nombramientos antes citados, se llevará a cabo a partir del día 3 de Julio del presente año, previa cita.

NOVENA.- Notificación de los resultados.- Concluidos los exámenes se publicará en su oportunidad en el Boletín Judicial la lista de los aprobados para formar parte de la bolsa de trabajo, conforme a las necesidades de este Poder Judicial.

DÉCIMA.- Las situaciones no previstas en la presente convocatoria, serán resueltas por el Pleno del Consejo de la Judicatura, y sus decisiones serán definitivas e inatacables. Esta convocatoria se publicará por una sola vez en el Boletín Judicial, la página de Internet del poder Judicial del Estado (www.tsjnay.gob.mx) y en los tres diarios locales de mayor circulación.

ATENTAMENTE
"SUFRAGIO EFECTIVO. NO REELECCION"

LIC. ADAN MEZA BARAJAS
PRESIDENTE DEL CONSEJO DE LA JUDICATURA

PERIODISMO DE NAYARIT, ¿ES LA ESCORIA N

La transición en la rel
Gobierno-Medios-Soci

Por Ernesto Acero C.
Especial para MERIDIANO

I. Declaraciones del mandatario estatal Anto
Domínguez hechas el viernes pasado, han provocado re
tradas entre comunicadores de toda laya. Hasta el mome
en grado superlativo, las reflexiones mesuradas o el análi
se han hecho.

Como los desollados vivos (expresión del poeta de
dedicada a los hipersensibles), muchos son los que se
probablemente porque es a la medida de aquellos que
autoreconocen como lacras o escoria (en su exacto ori
relacionado con las deyecciones, en este caso, sociales,
nales).

II. Como un padre riguroso, el Ejecutivo se ha referid
"estatal" como expresión de la más baja calidad. Duro
cualquier forma es tributo a la libertad de expresión. El go
no hace sino ejercer sus derechos constitucionales.

III. Quienes se lamentan de la dureza de las palabras
¿no son (somos) los mismos que han (hemos) ejercido
constitucionales en términos muy semejantes?. El medio
se caracteriza por recurrir a un lenguaje ni rebuscado ni m
el contrario, recurre a expresiones excesivas y en repeti
infamantes y crueles. Lo infamante es inadmisible, lo cru
parece ser mal necesario en nuestros días.

IV. Las escenas recientes no son novedad algun
tampoco debiera ser razón para que otros pretendan mesar
o rasgarse las vestiduras como plañideras. Nada es nove

No son novedad las críticas al periodismo que se proc
(periodismo que malamente se sujeta a lógica de las ger
cierto). Tampoco es una novedad que algunos sectores
recurran a la nobilísima profesión para lograr impunidades
el periodismo (o pseudo periodismo) es modus vivendi, par
modus operandi. Para otros, cierto, es profesión de homb

V. Lo manifestado rudamente por el jefe del Ejecutivo
expresada en términos más "cálidos" por unos y por otr
misma fiereza, como lo hiciera en alguna ocasión el e
Rigoberto Ochoa Zaragoza. Las lecciones, parece ser, no s
por todos de la misma manera ni en los mismos términos.

Desde hace tiempo algunos sectores del periodi
estancados en una edad media cuyos efectos de inercia aú
modernización ha sido rechazada francamente por parte de
mo, de ninguna manera por todos.

VI. La verdad no peca pero incomoda. Las palabras d
Echevarría llevan fuerte carga de verdad, pero ¿por qu
incomodan?. Probablemente la incomodidad de algunos
con la forma y no con el fondo. Incomodan a otros porque
si bien es cierto que todas las personas son iguales, tambié
unas son más iguales que otras. No todos merecen el mism
debe medir a todo mundo con el mismo rasero: no se trata
mismo criterio que el de Procusto.

VII. Aludía el pasado fin de semana don Memo Aguirre
que en el sector oficial se dan en ese sentido. Reflexión
indudablemente correcta, nos recuerda el antediluviano v
paja en el ojo ajeno. En parte del sector oficial se ha actuad
morbosamente político y más grave todavía, en la lógica en
imperó en el pasado que en el presente se aspira tra
declarado fin de la historia es falso.

VIII. En este sentido, definir coordenadas en política
ción social, amerita transparencia y sin duda exige con
consensos, a esos mismos a los que alude el Plan Estatal d
Consensos que nos indican la necesidad de unificar en lo fu
los actores sociales.

¿En qué términos se ha definido la política de comuni
del gobierno del estado?. Responder a la interrogante ex
entre imagen corporativa, propaganda, publicidad y vil cho
pasado inmediato no se definieron los términos de esa
comunicación social, la expectativa de cambio deriva en la
definiciones; si por el contrario hubo definiciones, el pre
redefiniciones.

IX. La transición democrática a la que se alude el texto
Cambio exige de la definición de aspectos de mayor trascend
materia. Exige definición en las nuevas relaciones entre el
Sociedad y los Medios. Esto, naturalmente, no puede ser
con despliegues de imagen corporativa. Exige definicione
definición de las nuevas reglas del juego y sin duda, resp
compromiso recíproco en los protagonistas.

X. Los cambios requieren tiempo para procesarse. No se
de un día para otro. Mal hacen aquellos que reclaman
gobierno la solución mágica a problemas y atrasos que tiene
en décadas de subdesarrollo y en tendencias que tenta
empezado a revertirse. Los medios también requieren ese
estar en condiciones de asumir exitosamente la moderniza

Corolario. El gobernador del estado ha dicho verdades
crudeza (preferibles al eufemismo que oculta realidades en la
debe estacionarse). Estas deben asumirse con toda respo
voluntad, dignidad y entereza. De tales declaraciones solam
derivarse compromisos de las partes.

Compromisos que deben asumir los medios y las auto
deben gobernar con el ejemplo e igual, con voluntad democr
ahora la exclusión ha sido una de las constantes, evidencia
el viernes pasado. Plantear la construcción de consensos es
avanzar en ese sentido es requisito inaplazable.

Hemo
de una tran
ción de odio
tación y la
Preferible la
las palabra
amanerami
nos puede
pasado. ¿O
hablar de d
con voz lo
practicarla?

¡ATENCION! AUTOMOTRIZ IR

Le ofrece variedad de vehículos Nissan.
Para transporte y carga. Ejemplo:

ICHI VAN — PASAJEROS
DOBLE CABINA — STD.
ESTAQUITAS — STD. LARGA
TSURU GS — STD. 4 PTS.

TODAS LAS UNIDADES REVISADAS 100% LISTAS PARA TRABAJAR. CRÉDITO INMEDIATO Y DIRECTO
GUADALAJARA, JAL. (013) 826-17-[illegible]

...ención honorífica a la UAN por Video Didáctico
Información completa, página 6

MARTES 23 DE MAYO DEL 2000

B Nosotros

Meridiano

Edición: Karina López
Diseño: Imelda Ramírez
e-mail: merisoc@usa.net
Teléfono: 12-01-45 ext. 112

ALFARO
Digital Performance
Impresión a gran formato
Credencialización en plástico
Revelado e impresión de fotos
Plastificado frío o caliente
Copias a colores y carteles
Ampliaciones fotográficas digitales
Zacatecas 19 Nte.
Tel/Fax 12-01-39
Tepic, Nayarit

...niña fue bautizada con el nombre de Paulina Sáizar Montellano

Recibe el primer sacramento

Paulina Sáizar Montellano

Las puertas de la casa de Dios se abrieron para recibir a una tierna niña, que en brazos de los seres que la trajeron al mundo fue bautizada con el nombre de Paulina.

Sus padres, Dip. Antonio Sáizar Guerrero y Cristina Montellano de Sáizar, se llenaron de gozo al momento en que su hija recibió las sagradas aguas bautismales el sábado en el templo de San Rafael Arcángel a las dos de la tarde en ceremonia celebrada por el sacerdote Jorge Armando Rodríguez Piña.

La Maestra Elba Esther Gordillo, Senadora y dirigente de la CNOP; y la Lic. Carolina Escalona de Alba, aceptaron con gusto unirse en compadrazgo con el matrimonio Sáizar Montellano, comprometiéndose a guiar los pasos de su nueva ahijada y orientar su vida espiritual. Al término de la ceremonia eucarística, amigos y familiares se reunieron en agradable convivio ofrecido en el salón Gobernadores del restaurant "El Marlin", donde aprovecharon la ocasión para felicitar a la nueva cristiana y ofrecerle los mejores deseos y parabienes, así mismo compartieron la dicha de ese día tan importante para la familia.

Fotos de HECTOR RAFAEL TORRES \ Meridiano

Dip. Antonio Sáizar Guerrero y Cristina Montellano de Sáizar, papás de Paulina

Elba Esther Gordillo y Carolina Escalona de Alba, madrinas de bautismo y presentación de la preciosa Paulina

Senadora Elba Esther Gordillo abrazando a Paulina acompañada por el Dr. Arturo Pozo

Cristina Montellano de Sáizar, Sen. Elba Esther Gordillo, señora Consuelo de Sáizar abrazando a su nieta, don Antonio Sáizar, Dip. Antonio Sáizar Guerrero y Carolina Escalona y Consuelo Sáizar Guerrero

...tonio Echevarría Domínguez, gobernador del estado; su esposa ... García de Echevarría y la Senadora Elba Esther Gordillo, durante ...da para festejar el bautizo de Paulina Sáizar Montellano

...ria de la Primavera Santiago 2000

...l fue coronada por el gobernador Antonio Echevarría y su esposa Martha García ...chevarría; encabezaron la ceremonia de premiación de los LXVII Juegos Florales ...e organizan cada año en esta celebración acompañados de la presidenta municipal, ...rio Valdivia, a Efraín Altamirano Rojas por su obra "Poemas de la Costa de Oro", ...dor de los Juegos Florales de la Feria. Más información, página tres.

Senadora Elba Esther Gordillo y sus nuevos compadres, matrimonio Sáizar Montellano; abrazando a Paulina sus abuelos Consuelo de Sáizar y don Antonio Sáizar, y los niños Antonio y Martín Sáizar Montellano

20 años de matrimonio...

... cumplieron ayer Paty Castillo y Jesús Paredes. En la gráfica, al momento en que él le regaló un precioso anillo para recordar siempre esta fecha. ¡Felicidades!

Foto de Mike Rosales \ MERIDIANO

Baby Shower para

Rosita Sánchez de Gazcón

Por Mónica Treviño
MERIDIANO

Tepic.- Con una emotiva reunión de pre-bebé de tipo bíblico fue festejada la licenciada Rosita Sánchez de Gazcón, quien a principios del mes de junio espera con gran ilusión la llegada de su segundo hijo, el cual será varón y llevará por nombre José Eduardo. En esta ocasión la anfitriona fue la señora Paty de Sánchez, misma que con la ayuda de las señoras Ely de Juárez e Irene de Santiago organizaron tan agradable convivio, donde la festejada recibió preciosos regalos para su bebé. ¡felicidades!

Rosita Sánchez de Gazcón espera su segundo hijo.(Fotos de Mónica Treviño).

Rosita con su hijo Enrique quien está feliz por el nacimiento de su hermanito.

La festejada con las organizadoras del baby shower, Paty de Sánchez, Ely de Juárez e Irene dr Santiago.

Rosita, Judith Pérez, Linda de Díaz, Maribel Fletes y Lizeth Medrano.

Sara de González, Olga Jiménez Saizar, Aydeé Villarreal, Arely de O'conoor y Trini de Acosta.

Ely de Sánchez, Lorena Rodríguez, Rosalinda Ramírez y Rosita de Gazcón.

Aproveche 12 mensualidades sin intereses* ó 15% de su compra en Monedero Electrónico en el Departamento de Relojes.

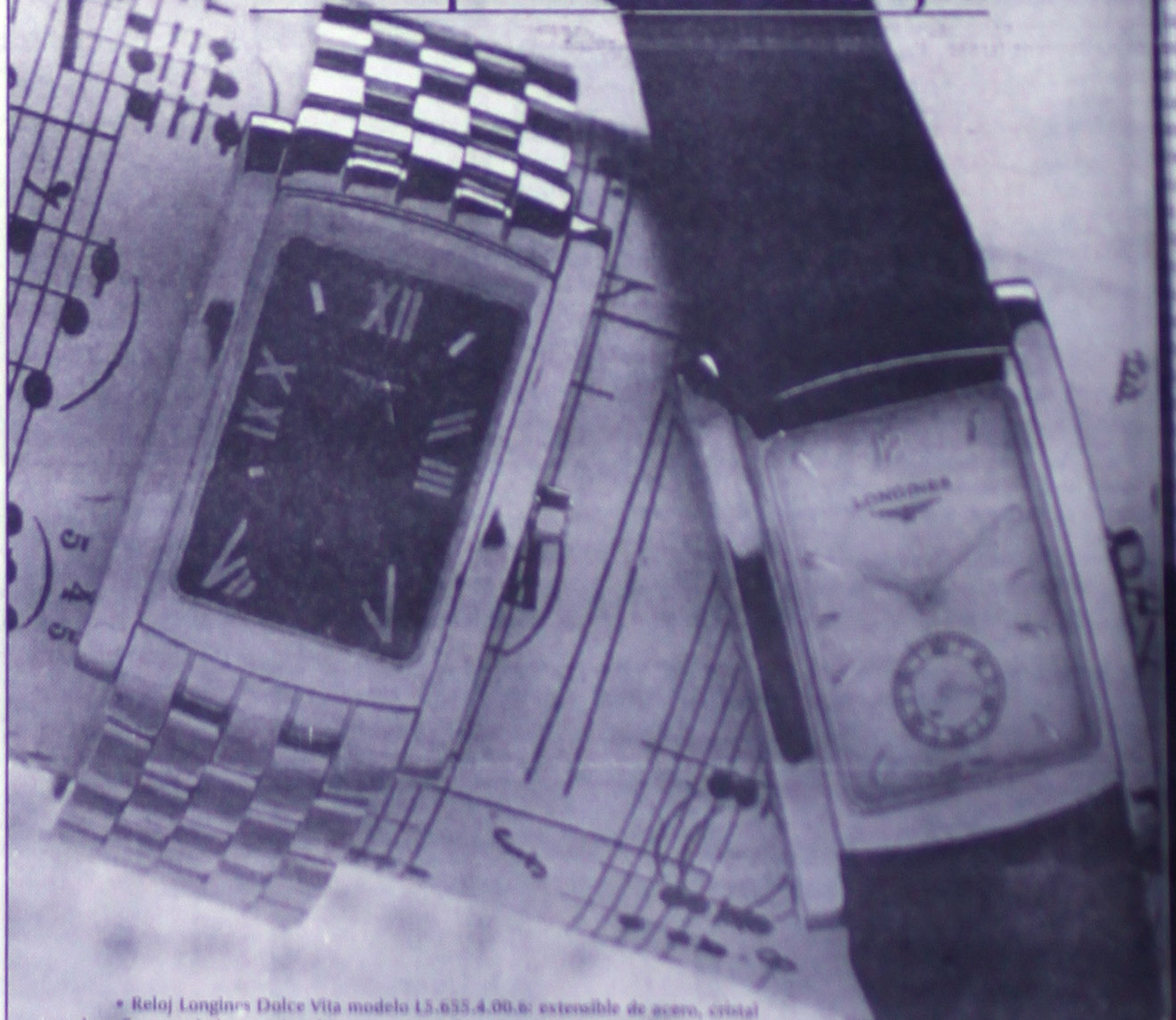

• Reloj Longines Dolce Vita modelo L5.655.4.00.6: extensible de acero, cristal de zafiro, movimiento suizo de cuarzo, carátula negra e impermeable a 30 metros $ 9,599.00 en 12 mensualidades sin intereses de $ 799.91

• Reloj Longines Dolce Vita modelo L5.655.4.00.2: caja de acero, carátula blanca, correa de piel, color negro, cristal de zafiro, movimiento suizo de cuarzo e impermeable a 30 Mts. $ 7,939.00 en 12 mensualidades sin intereses de $ 661.58

* Con su crédito Fábricas de Francia, Liverpool, Banamex o American Express®, consulte las restricciones. En compras mínimas de $ 500.00 Departamento Relojes Válido del 21 al 28 de mayo

Tarjeta cliente conSENTIDO. Haga de cada compra una inversión y gane en el futuro compras gratis.

Fábricas de Francia

Centro de Atención Telefónica C.A.T.: 01•800•713•55•55 www.fabricasdefrancia.com

Fe... de la Primavera Santiago 2000

...l fue coronada por el ...rnador Antonio Echevarría y su ...sa Martha García de Echevarría

...regó el premio "Poesía ...tl" al ganador de los Juegos ... de la Feria de la Primavera a ... ltamirano Rojas por su obra ...s de la Costa de Oro"

...a López
...DIA...O

Santiago Ixcuintla.- El gobernador Antonio ...a Domínguez encabezó los festejos de ... de la Feria de la Primavera Santiago ... que constituye un verdadero rescate y ...mpulso por parte del Gobierno del Cam... e las celebraciones populares de mayor ...n Nayarit.

... domingo, el mandatario y su esposa ...n el acto de coronación de la reina de la ...a Primavera Santiago 2000, Perla I y ...ron la ceremonia de premiación de los ...gos Florales que se organizan cada año ...lebración.

...a plaza principal, acompañados de la ...a municipal, Rosario Valdivia Rodríguez ...rios de su gabinete, ambos coronaron a ...ponente de la belleza costeña, quien fue ...reviamente de entre un grupo de seis ...s.

...eguida, se llevó a cabo la entrega del ..."oesía Ixcuintla" al ganador de los Jue... ...les de la Feria de la Primavera, el certa... ...oesía más importante del estado con 47 ...adición, que en esta ocasión correspon... ...n Altamirano Rojas por su obra "Poemas ...ta de Oro".

...conocido autor santiaguense se llevó el ...or tercera ocasión con un trabajo que ... 34 páginas en verso libre y que el jurado ...r escogió de entre otros 32 que se inscri... ... el certamen.

...a ceremonia, el rector de la Universidad ...a de Nayarit (UAN), Francisco Javier ...n Fonseca en su calidad de mantenedor ...egos Florales, hizo la presentación y el ...te del Comité Organizador de la Feria, ...ernández Porras, fue el encargado de ...anuncio del triunfador de la edición de ...

...érmino del evento, los asistentes disfru... ... un espectáculo musical a cargo de la ...ctriz y cantante, Edith Márquez, quien ...ó todos sus éxitos acompañada de un ... musical. Antes, el gobernador estuvo por ...en el Núcleo Central de la Feria, donde ... la exposición comercial, cultural y pro... ... la cual estará en exhibición del 21 de ... 4 de junio, tiempo de duración de los ... en donde además se presentarán otros ...culos artísticos a la altura de las ferias ...ortantes de la república mexicana.

...res volar con Nosotros...
Aero California

Solicita
...obrecargos
...EQUISITOS:
* Edad de 18 a 23 años.
* Estatura Mínima sin calzado de 1.60 mts.
* Soltera.
* Excelente presentación.
* Preparatoria terminada
* Disponibilidad de radicar en la ciudad de La Paz, B.C.S.

NO SE REQUIERE CAPACITACION PREVIA COMO SOBRECARGO, YA QUE AERO CALIFORNIA LA PROPORCIONA SIN COSTO

Interesadas favor de presentarse con curriculum vitae ó solicitud de empleo y fotografía en:

DURANGO # 6 SUR EN TEPIC, NAY.

O envía tu solicitud de empleo con fotografía, para que sea remitida a la Dirección de Recursos Humanos

Los días 29 y 30 de Mayo de 09:00 a 13:00 y de 15:00 a 18:00 Hrs.

Aproveche 12 mensualidades sin intereses* ó 15% de su compra en Monedero Electrónico en el Departamento de Vajillas.

• Vajilla abierta modelo Kahla exclusiva de Fábricas de Francia. Plato trinche. **$ 119.00**

* Con su crédito Fábricas de Francia, Liverpool, Banamex o American Express®, consulte las restricciones. En compras mínimas de $ 200.00 Válido del 21 al 28 de mayo

Tarjeta cliente conSENTIDO. Haga de cada compra una inversión y gane en el futuro compras gratis. Consulte las bases.

Fábricas de Francia

Centro de Atención Telefónica C.A.T.: 01•800•713•55•55 www.fabricasdefrancia.com.mx

SOCIALES

Dedicación a Dios del niño Miguel Hora

Gracias Señor,
Porque tú
formaste mis entrañas.
Tú me hiciste en el
vientre de mi madre.
Te alabaré porque
formidables y maravillosas
son tus obras.

Salmo 139:13 de las Sagradas Escrituras.

C.P.C. Saúl Morquecho y su esposa Miriam Rivera de Morquecho, Alma Vidal, Mary Castro y su hijo acompañados de Blanca de Castro.

Sra. Amable Toledo de Alvarado, Manuel Armando Flores Alvarado y Esia de Oro Alvarado también estuvieron presentes en la dedicación de Miguel Horacio.

La familia López Álvarez, Lulú, Tomás, Paola y Miguel Alejandro con Miguel Horacio y su mamá.

El Pastor Adventista Lic. Benjamín Cruz Julián, Mary Castro y su bebé que al final de la ceremonia exigió su biberón.

A 40 días de su nacimiento, el pasado sábado 13 de Mayo fue presentado a la Iglesia el pequeño Miguel Horacio Castro Gil.

El niño, que nació el lunes 3 de Abril, fue Dedicado a Dios en una ceremonia que de acuerdo a las Sagradas Escrituras realiza la Iglesia Adventista del Séptimo Día. Para manifestar su deseo de ofrecerlo a los brazos de Nuestro Señor Jesucristo y al seno de la Iglesia lo presentaron su mamá Mary Castro y su abuelita señora Gila de Castro y Castro, acompañadas de sus invitados de honor Sr. Miguel Gómez y su esposa Sra. Belén Ibarra de Gómez.

Sr. Miguel Gómez y su esposa Sra. Belén Ibarra de Gómez, Mary Castro, el pequeño Miguel Horacio y su abuelita señora Gila de Castro y Castro.

La oración de bendición estuvo a cargo del ministro Lic. Benjamín Cruz Julián, pastor titular de esta iglesia en Nayarit, quien se dirigió especialmente a la mamá del pequeño para decirle que el Señor le ha dado una gran bendición y también una gran responsabilidad al concederle un hijo. Por su parte, Mary prometió orar cada mañana por su bebé como antes de concebirlo, para que crezca como Jesús creció en esta tierra, en estatura, en sabiduría, en conocimiento y en gracia de Dios. De la misma forma, prometió cuidarlo y velar por él, así como dedicar su vida para el desarrollo físico, espiritual y mental de su hijo.

Tras la promesa, el Lic. Cruz Julián señaló que el compromiso quedaba sellado y como testigos todos los ahí reunidos, amigos, hermanos y los miles de santos ángeles en todo el universo. Para que al final de los tiempos, concluyó, cuando el Señor Jesucristo aparezca en las nubes de los cielos y te pregunte por Miguel Horacio, tú des buenas cuentas de tu cuidado.

Mientras sostenía al pequeño en sus brazos, el Pastor de la Iglesia Adventista, manifestó en la oración que había gozo en el cielo, en el corazón de Jesucristo, en el de cada uno de los ahí presentes especial en e de Mary.

Porque ante ti, Señor, ner en tus m hijo Miguel Hor que tu puedas y pueda ser un tu servicio, al s la iglesia y al s la sociedad. Te agregó, que c mano poderos de Mary, que le duría al educ reino de los c guel Horacio a jamos en tus m que lo santifiq presencia. Am

Posterior iglesia le dio la da al pequeñ Horacio com miembro regis libro de la vida.

Aproveche 12 mensualidades sin intereses* ó 15% de su compra en Monedero Electrónico en el Departamento de Flores y Velas.

• Ramo de alcatraz acabado seda, modelo 0311-W,
precio normal $ 159.00

* Con su crédito Fábricas de Francia, Bancomer ó American Express, consulte las restricciones. En compras mínimas de $ 200.00
Válido del 21 al 28 de mayo

Tarjeta cliente conSENTIDO.

Fábricas de Francia

Centro de Atención Telefónica C.A.T. www.fabricasdefrancia.com

…e abucheos, EU ganó el Festival OTI

…tegrantes del grupo Chirino ni cuenta se dieron; P. Rico y México, segundo y tercer lugares

…a Mendoza González/Enviada

…as de Willy Chirinos fueron favore- …l jurado ACAPULCO, Gro. Con … abucheos por parte del público, …dos se adjudicó el primer lugar del … de la canción con el tema "Hierba

…ritos de ¡fraude, fraude!, el Grupo …mpuesto por las hijas del cubano …o, aparecieron de nueva cuenta en … para recibir de manos de Emilio …Jean, presidente de grupo Televisa, …e las adjudicó como triunfadoras del

…ar de los abucheos por parte de los …l salón Teotihuacán del Centro de …es, Angie, Olgui, Nicolle, Jessica y …ino volvieron a interpretar el tema …niendo como respuesta la apatía del … favorita para muchos era la cubana, …nández, sin embargo el jurado inte- …Emmanuel Ortega, Felipe Gil, Alejan- … Charlie Zaa, Florcita Motuda, Kike … Hernaldo Zúñiga y Noelia decidie- … voto hacia la agrupación estadouni-

…gundo lugar se lo llevó Puerto Rico …a "Con una canción" y el tercer sitio …a mexicana Natalia Sosa, con la can- …ida".

… mencionar que hubo un reconoci- …pecial para Puerto Rico y República …a, por Mejor Interpretación.

…dición 28 del festival OTI se realizó …nducción de Emmanuel, quien alternó …o con Andrea Legarreta, Gabriela …Nora Salinas. Los ánimos de la gente …estar más enfocados hacia Andrea y … que a los propios participantes, sin … las porras y vivas para cada uno de …icieron presentes.

La ceremonia del festival comenzó con un recorrido de los temas más representativos de las pasadas ediciones, así que canciones como "Una canción", "La felicidad" y "Que se diga lo que se diga" fueron interpretadas por un grupo de coristas. Y para continuar con la fiesta, Eugenia León abrió el espectáculo por parte de los artistas invitados. Vestida en su totalidad de negro y dando muestra de su talento interpretó "El fandango" y "La pared".

Al término de su participación cedió los micrófonos a Hernaldo Zúñiga, Charly Zaa y Marco Antonio Solís, por cierto que éste último se llevó las palmas de los asistentes que con gritos de ¡otra, otra!, cantó tres temas los cuales fueron coreados y hasta bailados por algunos.

Una noche de sorpresas fue la final de la OTI, la cual culminó con la presencia de Emmanuel quien, acompañado por sus bailarinas, cantó "Sentirme vivo", "Corazón de melao" y "Al final".

Fuegos artificiales, y dos pantallas al costado del escenario fue parte de la escenografía que enmarcó este evento, el cual no contó con el 100 por ciento de la asistencia que se pretendía.

La final del OTI contó con la presencia del gobernado de Veracruz, Miguel Alemán, quien estuvo como invitado especial, ya que fue uno de las personas que impulsó este festival.

Al término de la ceremonia de premiación, se realizó un coctel con la presencia de los ganadores y algunos de los conductores y artistas invitados, donde el Grupo Chirino mencionó que de la emoción no se fijaron en la apatía del público.

"Si nos chiflaron ni cuenta nos dimos; la verdad, no sentimos si hubo o no rechazo de la gente porque estuvimos muy emocionadas y cuando salimos fue para recibir el premio y a cantar." Dirigidas por Emilio Stefan Jr., las hermanas Chirino tocan varios instrumentos y componen sus canciones y ahora lanzarán su primer disco bajo el sello Sony Music donde combinarán ritmos latinos con temas tradicionales de rock y dance y contará con la participación de grandes figuras de la música como Juan Vicent Zambrano y Carlos Vives.

INTERNACIONAL

…aran otra …pilación de The …les, con 51 temas

…o hay cambio de planes, será a finales de …ando se de a conocer una nueva colec- …grandes éxitos de The Beatles, la cual …mo variante a los anteriores recopilatorios …an hecho del grupo, que será autorizado … uno de los miembros de esta agrupación.

…bido a que este es el primer trabajo que … con base a los gustos de Paul, Ringo, …Yoko (en lugar de John Lennon), además …anciones que se han conocido anterior- …cluirán algunos temas que no se han dado …er anteriormente y de los cuales se ha … tanto en los últimos años.

… conformarse la realización de este disco, …primera recopilación de éxitos del grupo …l álbum azul y rojo que salieran hace 27 …s.

… entre los pocos datos que se conocen …or de este recopilatorio, destaca que esta- …rardo en cuatro discos con 51 temas, de …es 40 estuvieron dentro de las listas de …idad de Estados Unidos e Inglaterra.

…ta semana es el lanzamiento mundial del …álbum de Pearl Jam, "Binuaral", el cual …a la expectativa que hay por conocer más … de este trabajo, los miembros de esta …decidieron el 10 de mayo poner en Internet …canciones que lo conforman, a la par de …us pequeños conciertos sorpresa en algu- …idades de la Unión Americana, siendo el … en Bellingham.

…n relación a las canciones que forman parte …nueva gira, que oficialmente iniciara en …, se encuentran clásicos como "Of The …Grievance", "Breackherfall", "Nothing As it …a, "God s Dices, "Light Years", "Thin Air", …e Evolution", "Black", "Red Mosquito", …ther", "Faithfull", "Dead Man", "MFC", …uation", "Inmmortality", "Corduroy", "Wish …nsignificance", "Go", "Soon Forget y "Yellow …tter". Para los interesados en verlos en vivo, … llegará a Estados Unidos en agosto.

Aproveche 12 mensualidades sin intereses*

ó 15% de su compra en Monedero Electrónico en la línea de Colchones Sealy.

Sealy

• Colchón modelo Sky: acabado jacquard capiatonado con 1 cm. de espuma súper suave Confor Pad 1000, 390 resortes, **tamaños: individual, matrimonial y king size.
Tamaño Individual:
Colchón. **$ 3,499.00 en 12 mensualidades sin intereses de $ 291.58**
Box. **$ 1,850.00 en 12 mensualidades sin intereses de $ 154.16**

* Con su crédito Fábricas de Francia, Liverpool, Banamex o American Express®, consulte las restricciones.
En compras mínimas de $ 200.00
Departamento Camas y Colchones
Válido del 21 al 28 de mayo

Tarjeta cliente conSENTIDO. Haga de cada compra una inversión y gane en el futuro compras gratis. Consulte las bases.

Cliente Consentido

Fábricas de Francia

Centro de Atención Telefónica C.A.T.: 01•800•713•55•55 www.fabricasdefrancia.com.mx

CONFERENCIA CULTURAL

"Esfuerzo Compartido, No al SIDA"

Por Lourdes Vázquez
MERIDIANO

Tepic.- Hasta el primero de enero del presente año, alrededor de mil casos de sida se han registrado en Nayarit, mientras que en el país se han presentado aproximadamente 42 mil 762 personas infectadas, sin embargo, pese a estas cifras reveladoras el número de casos de enfermos y seropositivos se ha estancado, pero México no alcanza los niveles preocupantes que se tienen en países de Africa y Asia Meridional.

Lo anterior fue dado a conocer por Patricia Velóz Avila, coordinadora de Programas Estatales del CONASIDA y por Gila Mercedes Pacheco Ladrón de Guevara, de la Secretaria de Salud en el estado, durante una conferencia de prensa previa a la inauguración de la Conferencia Cultural denominada "Esfuerzo Compartido, No al SIDA", que corrió a cargo del presidente de la Comisión de Gobierno Legislativo, Isabel Campos Ochoa.

Ahí mismo, la conferencia contra el Sida tiene como objetivo recoger las expectativas de los expertos, médicos, especialistas, representantes de instituciones políticas y otras para legislar políticas en Nayarit que coadyuven en el esfuerzo nacional para frenar el avance llamado mal del siglo y proteger a los grupos más vulnerables.

Veloz Avila dijo que llevar estas campañas de información y concientización a todos los sectores de la sociedad, particularmente a los grupos más vulnerables como las sexoservidoras, homosexuales, las mujeres y entre la población masculina de entre los 25 a 44 años que en los últimos años han sido los más afectados por este mal, es uno de los principales objetivos del CONASIDA.

Además, señaló, el SIDA en México está considerado como una epidemia concentrada afectando fundamentalmente a los hombres y entre ellos, a los que tienen sexo con otros hombres, "para 1997, el VIH representaba ya la tercera causa de muerte entre hombres de 24 a 35 años de edad, aunque las mujeres en estos momentos son suceptibles más biológicamente, epidemiológicamente y en aspecto social, también".

ALREDEDOR DE MIL CASOS DE SIDA REGISTRADOS EN NAYARIT

En el caso de Nayarit, Gila Mercedes Pacheco Ladrón de Guevara, coordinadora estatal del CONASIDA, del sector Salud, informó que desde 1986, año en que apareció el primer caso de Sida en el estado, a la fecha se han registrado 592 personas infectadas y estimó que hay por lo menos 235 casos de contagio o portadores del VIH por lo que el número se ha incrementado a mil personas.

Explicó también que desde 1999 en el país se están dando a la población enferma retrovirales, aún entre quienes no tienen los beneficios de la medicina institucional ni privada, lo que ha mejorado la calidad de vida de los pacientes y la disminución de las tasas de mortandad.

Señalando que cada tratamiento que se le aplica a un enfermo cuesta entre los seis y diez mil pesos.

Sin embargo, Gila Pacheco reconoció que en el estado ya se lograron los beneficios de este programa en casos de Sida, y que existen más personas en lista de espera que pudieran recibir estos tratamientos benéficos a su organismo, pero aclaró que el VIH es un mal incurable y mortal.

En esta conferencia estuvieron también presentes los legisladores Raúl Mejía González, Antonio Saizar y Jorge Rubio, además de las diversas instituciones de salud pública y especialistas en el tema.

Sobre tal Conferencia Cultural contra el VIH, el legislador Campos Ochoa dijo que tiene como objetivo recoger las experiencias de los expertos, médicos, especialistas, representantes de instituciones políticas y otras para legislar políticas en Nayarit que coadyuven en el esfuerzo nacional para frenar el avance del llamado mal del siglo y proteger a los grupos más vulnerables.

Esteban feliz en su fiesta de cumpleaños.

Primer año de Esteban Mártir Partida

El pequeño Esteban Martír Partida fue festejado en su primer año de vida por sus padres los señores Esteban Mártir Sánchez y Alma Rosa Partida de Mártir con una alegre fiesta infantil.

La celebración se llevó a cabo el pasado día 12 de mayo en un conocido salón de eventos donde estuvieron presentes sus abuelitos José Manuel Partida Peña y María Martha Sánchez Delgado que estuvieron muy felices con su nieto.

Durante to... Esteban disfrut... fiesta con sus...

Esteban Mártir Sánchez y Alm... Rosa Partida de Márti... consentidores papás de Esteb...

La UAN obtiene Mención Honorífica por Video Didáctico en el VII Festival y Muestra Nacional de TV y Video

Por Lourdes Vázquez
MERIDIANO

Tepic.- La Universidad Autónoma de Nayarit (UAN) obtuvo mención honorífica en la Categoría de Video Didáctico, durante el VII Festival y Muestra Nacional de TV y Video, realizado del 16 al 19 de mayo en la Universidad de Colima, por la Asociación Nacional de Universidades e Instituciones de Educación Superior (ANUIES).

Por haber logrado obtener uno de los diez primeros lugares en esta categoría con el video didáctico denominado "Histerectomía Canina" realizado por Agapito Gómez Gurrola, la Universidad Autónoma de Nayarit obtuvo mención honorífica, luego de que la UNAM recibiera el primer lugar con una producción realizada con recursos técnicos de altos costos, destacando también entre los diez primeros lugares, instituciones como la propia Universidad de Colima, Chapingo, y el Instituto Politécnico Nacional.

Gómez Gurrola presentó un video donde se desarrolla una energía como control de reproducción, con todo el procedimiento médico-quirúrgico debido a que la hembra es dada de alta por los médicos veterinarios.

Este trabajo de investigación que llevó a cabo el equipo de Centro de Producción Audiovisual (CEPA) de la dirección de Medios de la Universidad es material pedagógico que será utilizado también como apoyo en la Facultad de Medicina Veterinaria y Zootecnia de la UAN. Cabe destacar que la Mención fue entregada al coordinador del CEPA, René Avalos Huerta, por Julio Rubio Oca, secretario general de la ANUIES.

Universidad Autónoma de Nayarit
SECRETARIA ACADEMICA

Relación de cursos de computación de Win '98 y Oficce 2000.

CURSOS	FECHA	HORARIO	COSTO	
Win, word, excel y power point	29 de mayo al 13 de julio	7:00 a 8:30 hrs	$ 600.00	
Win, word, excel y power point	29 de mayo al 13 de julio	8:30 a 10:00 hrs.	$ 600.00	
Win, word, excel y power point	29 de mayo al 13 de Julio	12:30 a 14:00 hrs.	$ 600.00	
Win, word, excel y power point	29 de mayo al 13 de Julio	19:30 a 21:00 hrs	$ 600.00	
Win, word, excel y power point	27 de mayo al 15 de Julio	8:00 a 13:00 hrs.	$ 600.00	Sábado
Win, word, excel y power point	27 de mayo al 15 de julio	13:00 a 20:00 hrs.	$ 600.00	Sábado
Win, word, power point e internet infantil	29 de mayo al 13 de julio	16:00 a 17:30 hrs	$ 400.00	
Internet	29 de mayo al 1 de junio	10:00 a 12:30 hrs		
Internet	12 al 15 de junio	17:30 a 19:30 hrs		
Internet	26 al 29 de junio	10:00 a 12:30 hrs		
Internet	10 al 13 de julio	17:30 a 19:30 hrs.		

Edificio COMPLEX
Telefono 11-88-00 ext. 8793.

Horóscopos

ARIES: Día benévolo para que las cosas ... la vida se conviertan en actividades agrad... ta que así sea para su propia tranquilida... Habrá armonía a su alrededor si usted se ... la haya. número: siete.

TAURO: Tenga más paciencia con las ... mayor edad con las que tiene relació... sentimental. Usted cree que falta mucho... llegará a tener esa edad y pedirá con... paciencia. Hoy, gran emoción.

GEMINIS: Su exaltada capacidad creado... aplicada en el aprovechamiento de excele... nidades, que mejorarán su currículum. H... para usted que podría calificarse de exito... los aspectos. ¿Le van los colores cafés?

CANCER: Hoy las vibraciones impulsan la... la diplomacia y la habilidad para manej... problema que se presente. Procure ser d... pecto de lo que sabe sobre cierta persona... el primer amor nunca se olvida.

LEO: las relaciones con el sexo opuesto ... sufrir algunas alteraciones por desconoci... personalidad, pero si actúa sinceramente ... conturbar a nadie, se evitará bochornos ... Habrá felicitaciones.

VIRGO: En el aspecto social pasará buen... tos y tendrá cautivante compañía en una ... trabajo. Dinamismo y tenacidad le dan pr... sus compañeros. No beba bebidas etílica... que debe trabajar.

LIBRA: Tendrá que realizar una tarea ... responsabilidad, y de lograrla bien, ... reconocimiento que se tiene de su capacid... se y no grite sin razón. Un encuentro no muy... por la tarde. Atienda su aseo personal.

ESCORPION: Alguien sabrá que usted ... y tratará de conquistarlo para saber si ... muy sensual. Una sorpresa agradable le ... parientes o amigos muy cercanos. Respec... problemas, es cierto que no todo es fácil.

SAGITARIO: Domine esos periodos de ... melancolía, que lo llevan a ver con poco ... obligaciones. Cuide su salud y no ... médico si tiene dolores permanentes. ... extras, asegúrese que se las paguen.

CAPRICORNIO: Cansancio y pequeños ... estomacales podrían ser síntomas de ... Un coprocultivo y un parasitoscópico no ... es bueno hacerlo por lo menos una vez ... gran vitalidad. Lo busca un acreedor.

ACUARIO: Puede establecer muy buenos ... con personas influyentes y claves para ... negocio que puede redituarle bien. ... no tendría ahora que andar consiguiendo ... le sirva de lección. El bigote no está ...

PISCIS: Ya le han dicho que debe ... cabeza que el corazón en asuntos de ... o gestiones. Aprenda a defender sus ... son también los de los suyos. Ante la ... que conservar la calma y esperar lo mejor.

CANDIDATOS

artes 23 de Mayo del 2000
DEPORTES
Meridiano

Para dirigir a Los Tigres

MONTERREY., NL, (SUN).- La directiva del club Tigres inició el contacto formal para la elección del nuevo entrenador. Tomás Boy es el primero en la lista de candidatos. Lo anterior, después de que el presidente del grupo Cemex, Lorenzo Zambrano, pidió que se le considerara entre los candidatos para dirigir a los felinos de la Universidad Autónomade Nuevo León. Todavía estan es espera de hablar con Ricardo "Tuca" Ferreti, en tanto que también está en la lista el holandés Leo Beenhakker, quien condicionó su regreso a México a hacerlo hasta mediados del mes de junio. Sin embargo, si cambia de opinión de inmediato será firmado por la directiva, que ya le ofreció 3.5 millones de dolares por un año y medio de contrato.

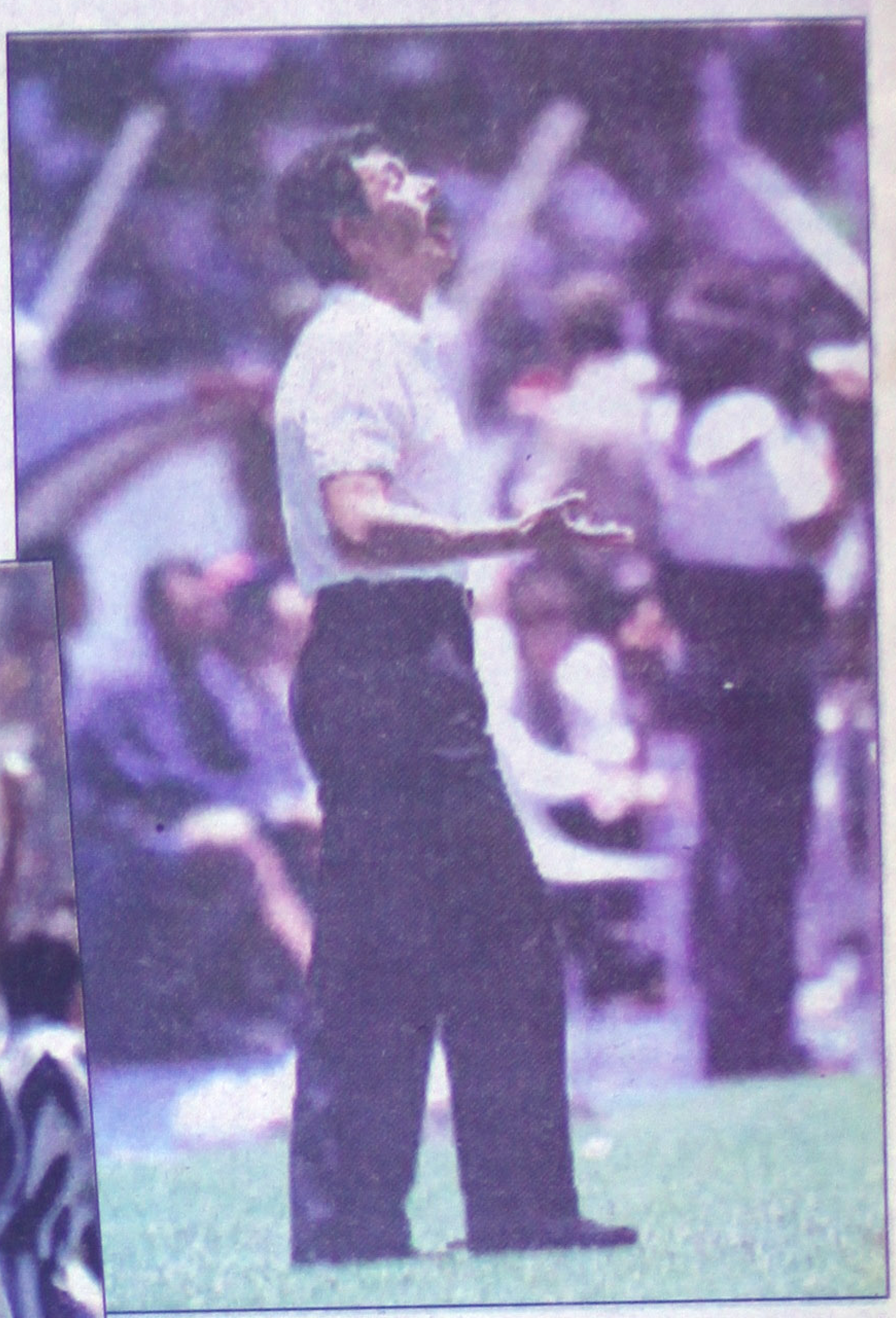

MEXICO, D.F.(SUN).- El entrenador de los Pumas,Hugo Sánchez, dijo «mis jugadores ya dieron una muestra de su comportamiento; lo han manifestado de una manera muy valiente, y algo muy importante: la inteligencia que tuvieron para no engancharse».

Un día después de la contienda en que se decidió el pase a las semifinales, los jugadores universitarios aún mostraban lashuellas en los rostros —rasguños y hematomas—, producto delroce físico con los elementos del Necaxa.

Es importante que haya mano dura del silbante para todos,y más cuando se le empieza a escapar un juego por no sacar a tiempo las tarjetas. En adelante —sostuvo Hugo— «espero unos duelos limpios,agradables, y que gane el mejor en la cancha, no el que reparta más patadas».

MERICA Y TLAS POR A HISTORIA

MEXICO, D.F.(SUN).- Los equipos América y Atlas buscarán ser parte de la historia del futbol mexicano y de la Copa Libertadores de América, cuando esta semana se jueguen su pase a semifinales ante al Bolivar y Palmeiras, respectivamente. América, con un marcador favorable de 2-0, visitará el miércoles al Bolívar, en la Paz Bolivia,. y al día siguiente, Atlas tratará de remontar el 2-0 que le impuso Palmeiras en el partido jugado en su casa.

Los jugadores de los dos equipos viajaron ayer a sus respectivas citas con diferentes estados de ánimo, los del América alegres porque sienten que su prestigio crece conforme avanza la Libertadores, y los del Atlas tristes por la pésima semana futbolística que vivieron, al perder ante el Palmeiras y luego quedar fuera de la liguilla.

SABRITAS Y TELESECUNDARIA FINALISTA

Por Mario Anguiano
MERIDIANO.

Tepic, Nay.- Telesecundaria al mando técnico de Manuel Medina logró repetir la dosis a los azules de la Lázaro Cárdenas a quienes derrotaron por marcador global de 4-2, como se recordará en el primer juego la victoria había sido para el cuadro rojo Telerín un gol a cero, el sábado en el maltratado engramado del Estadio Olímpico los lazareños trataron con muchas ganas de pasar sobre los «profes», mas estos se aplicaron bien en el terreno de juego para quedarse con la posibilidad de llegar a la máxima presea, misma que durante los últimos dos campeonatos se les ha negado.

Al final del duro encuentro y como es lógico, había tristeza y hasta cierto estupor en los rostros de los jugadores y cuerpo técnico, en tanto que la satisfacción era para los de Tele, así las cosas, los de la Lázaro tendrán que esperar para tener de nuevo la oportunidad de regresar a ser los monarcas de la Primera División de la AFEN.

El "Dani" Hernández defensa central de Telesecundarias, señaló que el Trofeo de Campeón se les ha negado en los últimos dos años, pero que ahora será diferente.

Por esta vez Miguel Hidalgo " El Caballo Negro de la Liguilla" se quedó fuera. (Foto Anguiano)

Al final del encuentro el recio defensa del Telesecundaria Daniel Martín Hernández hablaría para "Meridiano" manifestando su respeto hacia el cuadro de la Lázaro, "Fue un rival muy difícil pero logramos superarlos, creo que si pasa "Sabritas" será todavía más difícil, traen muy buenos jugadores"; y no anda muy errado "El Dany", ya que un poco mas tarde este equipo dirigido por Concho Segura lograría al igual que los telerines pasar a la fase final.

También manifestó Daniel su deseo de llegar al Trofeo de Campeón, mismo que se les ha negado en las dos últimas campañas.

Mas tarde el Miguel Hidalgo sacó la "garra" ante el potente equipo de "Sabritas" logrando empatar tres goles, lo cual no les fue suficiente y cayeron como quien dice con la cara a las lámparas, dejando constancia de una excelente campaña, su DT Francisco Javier López tuvo mucha razón cuando se mostró cauteloso y centrado en sus declaraciones previas al importante encuentro de semifinal, y ante el hecho de que en "Sabritas" estén jugando mas de un exprofesional dijo que "es normal" ya que la Asociación de fútbol así lo permite.

Silverio González Adame tuvo la responsabilidad de sancionar las acciones como árbitro central llevando de auxiliares a Sergio Miramontes y Joaquín García quienes al finalizar el partido dejaron constancia de un buen trabajo arbitral.

En sí este fue el mejor encuentro de la jornada de semifinales, y Miguel Hidalgo con su voluntad triunfadora puso a sufrir al rival que tuvo que aplicarse muy en se- rio para po... adelante de... tuación, el... "Caballo N... la "Liguilla"... punto de za... al sorpr... "Sabritas".

Así uno co... rial largo de... balompié ... Telesecund... llegado una... a una final, ... otro será la... vez, un cho... mucho pode... las circuns... que rodean a... ¿quién será ...

EL PRIMERO PARA BRITANIA EN LA TERCERA FUER...

Por: Mario Anguiano.
MERIDIANO

Tepic, Nay.- Cotejo jugado en la cancha de los Taxistas el domingo y que llevó importante número de seguidores de ambos equipos, que disputaban el partido "de ida", Ejido llegaba sumamente motivado al encuentro sabedor de que era muy importante sacar un buen resultado dada la calidad del cuadro rayado, jugadores de experiencia y calidad reconocida estaban ahí como es el caso del "Toto Hernández o el Beto Gómez, por su parte el Britania ya era conocido como un equipo de mucha capacidad de ofensiva, récord que han obtenido a través de la Temporada regular.

Ambos tuvieron un buen comienzo, buscando por las bandas el pase que les diera la oportunidad de abrir primero el marcador, Tlótzin Hernández sufría de una marcación especial, y cuando éste cambiaba de posición hasta allá era seguido cuando menos por dos jugadores del Britania.

Un error de la defensa central del Ejido al querer controlar un centro en vez de despejar la pelota propició el primer gol, para mala fortuna, fue al poco temprano de iniciar y aún no terminaban de acomodarse en su lugar, aparte de que les bajó los ánimos; sumado a esto en un tiro de esquina en el que el portero Ejidatario no "midió" bien la trayectoria de la pelota permitiendo que "lo techara" llegando el rematador nato José "El Chispas" Castillo que de certero cabezazo anotó el segundo.

Con esto el cuadro rojo se salió de concentración y para su desgracia unos minutos mas tarde una desconcentración de la media y defensas, tomó al portero adelantado un tiro de larga distancia dejando al "Cuino" viendo visiones.

Era el acabose, la desesperación pareció hacer presa de los jugadores del Ejido, Don Florencio Hernández que estaba de ahí como simple espectador calmó los ánimos del portero, que en un gesto de impotencia quiso abandonar el campo. Cosa que a final de cuentas no hizo para fortuna de su equipo a quien vimos no contar con suficiente material humano como para darse el lujo de hacer cambios.

Para la segunda parte el equipo rojo se asentó más en el terreno de juego y lograron acercarse con un gol del famoso "El Guacho" que había subido desde la defensa a rematar un tiro de esquina.

De ahí para adelante el partido fue más parejo y los goles, no hicieron acto de presencia, quedando el marcador favorable a los "Ingleses" por dos goles de ventaja.

Ya bien adentrados los dos en el segundo tiempo y para hacer más precaria la situación el anotador del único gol del Ejido fue expulsado del terreno por acumular dos tarjetas amarillas, lo lamentable para el "Britania" son el hecho de que su p... José Castillo "El Chispas" en una... desafortunada fuera del área fue ... do por "El Chino" quedando ap... mente lesionado del antebrazo, per... mo abandonó la cancha y ya no ... entrar, esperamos que José no ha... do seriamente lastimado, ojalá que ... ga nada y pueda de nuevo estar el ... go luchando por los colores del equi... en esta Temporada logró tenerlo ... filas. Nos dio gusto ver de nuevo ju... a Victor Encisø, elemento que per... volvería a jugar por tantas lesiones ... habían puesto al borde del retiro del... él juega en la Categoría de Veter... reforzó ese día a los de la tercera F...

"Britania" logró dar el primer paso ante el equipo del Ejido. (Foto: Anguiano)

OTROS RESULTADOS

En veteranos Britania se enfrentaba a Mojarras, pero el encuentro fue suspendido al ser agredido el "Arbitro" por un jugador de este equipo, no iban ni seis minutos de juego, así que la agresión a los señores de la ocarina se ha empezado a manifestar, o más bien, ha regresado, es tiempo exacto para poner un hasta aquí, los trogloditas del fútbol deberán quedar fuera.

En la Súper Máster el Taxistas "B" derrotó a Leyes por un gol a cero en las instalaciones del Club de los choferes, se notó la ausencia de jugadores como "El Pomo" Cruz y de la Ramón Rodríguez "El Becerro",
quienes brillaron por su ausencia, pero que de haber estado, el marcador de seguro hubiera sido un poco más holgado, de cualquier manera el triunfo permite a los Taxistas llegar mas animados para el siguiente encuentro.

Dentro de la Categoría de Veteranos el Ejido logró un valioso triunfo, aunque un tanto extraño, ya que jugaron contra quien en la campaña regular marcharon como líderes, 7 a uno les metieron los Ejidatarios a La Laguna

...relos eliminó a Jersy ...y de la "Copa México"

...Aguilar

...e Morelos eliminó a los "leche- ... Nay al vencerlos por marcador ...ro; con esto el equipo ganador ... en amplio favorito y serio aspi- ... estatal de la Copa México que ...da por fuertes empresas y coor- ...rturo Brizio Carter.

...ultados de la fase de cuartos de ... evento, el domingo pasado Villa ...uvo problemas para pasar por ...Nuevo Progreso, al ganar por ... 3 goles a cero.

... es una grata revelación en el ambiente futbolero, incluso se menciona en Santiago, Ixcuintla, que se juega mejor balompié en Villa Hidalgo que en la propia cabecera municipal.

Otro juego más de cuartos de final fue entre los equipos de Amado Nervo y 2 de Agosto. Duelo de colonias populares de la capital nayarita y Amado Nervo doblegó por 3 goles a 1 a su rival, dejándolo fuera de la Copa México.

Lázaro Cárdenas sigue con vida, y ahora vence a Tuxpan por 2 goles a 1.

Con estos resultados de la jornada de cuartos de final, vienen las semifinales, y se verá mejor fútbol en la semana, cuando las poderosas cuatro oncenas que quedan con posibilidades de llevarse el título del torneo se enfrenten. Los 4 semifinalistas Morelos, Villa Hidalgo, Amado Nervo y Lázaro Cárdenas quieren ser campeones, pero primer tendrán que librar la siguiente fase para enseguida disputar el primer lugar.

2 de Agosto quedó fuera en cuartos de final de la "Copa México"

...on Raúl Castro Valdés "renuncia"!

...l Aguilar

...e ...formó que don Raúl Castro ...renuncia a su cargo como secreta- ...Liga de Verano del Noroeste por razones personales.

Se dijo que el Sr. Castro Valdés, hombre de toda vida en el rey de los deportes, - cuando se habla de la pelota caliente siempre sale el nombre de don Raúl-, tiene bastante carga de trabajo en el Instituto Tecnológico de Tepic donde presta sus servicios, y ahora prefiere atender a la institución educativa. Indudablemente que hará mucha falta a otro gran promotor del béisbol como lo es don Raimundo López Casillas.

...stro Valdés y Don Raimundo López ... la base del rey de los deportes en ...ora don Raúl ha renunciado a la ... la Liga de Verano de Béisbol.

...ultados de ...liga de Verano ...lNoroeste

...a	5-3	Tepic
...	4-3	Escuinapa
...ela	6-5	Santiago

...ng de la Zona Norte

	JG	JP	JE	DIF
...	22	12	4	——
...a	23	15		2
...	16	20	2	7
...ta	13	24	1	10

...ing de la Zona Sur

	JG	JP	JE	DIF
...	21	14	3	——
...	19	15	4	½
...tela	19	19		3 ½
...	11	25	2	10 ½

...s que inician Hoy

...tela	en	Tecuala
...	en	Escuinapa
...n	en	Tepic
...sta	en	Santiago

FRUTAS Y VERDURAS
Día de la Fruta y la Verdura
MANZANA Grammy Smith Verde kilo de $14.95 a solo $11.90
FRESA En Canastilla pieza de $9.75 $5.90
LECHUGA Romana kilo de ...90 a.. $...89
CEBOLLA Blanca kilo de $3.39 a. $1.85
CHAYOTE Sin espinas kilo de $5.90 $5.35
PLATANO Macho kilo de $10.75 a $6.99
GUAYABA Dulce kilo de $14.99 $12.90
PEPINO Verde kilo de $4.89 a $3.59
UVA Perlett kilo de $19.90 a solo... $13.50
CILANTRO Mazo Chico pz. De $2.49 $1.59
CHILE PIMIENTO Morrón verde kilo de $11.90 $8.90
CHILE Jalapeño kilo de $9.95 $5.35
MELON Chino kilo de $5.79 a $2.75
CIRUELA Seca kilo de $14.90 a solo... $9.90
ABARROTES
ENSALADA De Verduras Del Monte de 215 grs $3.90 $3.20
LECHE Nido Nestlé en polvo de 360 grs. De $21.95 $19.95
DETERGENTE Polvo Viva Total normal y limon de kilo de $15.19 $12.75
MANTECA Vegetal Ranchera de kilo de $9.85 a solo... $7.95
JABON León amarillo barra 400 grs de $4.35 a... $3.45
SARDINA En salsa de tomate ovalada Yavaros de 425 grs de $6.85 a... $5.95
MAYONESA Pura # 16 Mc Cormick de 390 grs. De $15.94 $12.75
BEBIDA Tang Inst. Sobre c/35 grs de $3.25 $2.75
SERVILLETA Blanca Perla c/250 pzas. De $6.85 a $5.80
NESCAFE Clásico Nestlé de 100 grs de $17.94 a $16.50
PASTA P/sopa Italpasta de 180 y 200 grs de $1.60 a solo $1.20
DURAZNO Coronado en mitades de 850 grs. De $14.95 $10.95
PAPEL Higienico IRIS c/4 pzas. De $6.45 a.. $4.70
ATUN TUNY en aceite y agua de 174 grs. De $7.95 a $4.70
50 % De Descuento En galleta MiniSandwich queso/jamon, queso/jal. De 298 grs de la marca GAMESA
REFRESCO Select Pet de 2 lts. De $10.50 a solo.... $8.95
CORN FLAKES Azucarado, Chocolate y Fruta Michel Donita de kilo de $15.20 $12.75
PAÑAL X-PROTEC PAMPERS Grande c/16 pzas De $48.95 a solo $42.95
PAÑAL X-PROTEC PAMPERS Ext. Gde C/14 pz de $48.95 a solo $42.95
HARINA DE TRIGO El Diluvio de kilo de $3.50 a solo $3.20
el Ahorro está en el Precio Ley
RAIDOLITOS Johnson's P/mosquitos de 150 grs de $6.95 $5.75
TAMPONES REGULAR Tampax c/10 pz. De $19.94 a solo $16.95
PAÑAL X-PROTEC PAMPERS Chico c/20 pzas De $48.95 a solo $42.95
PAÑAL X-PROTEC PAMPERS Mdno. C/18 pzas De $48.95 a solo $42.95
SALCHICHONERIA
50 % De Descuento EN TODAS LAS MANTEQUILLAS Y MARGARINAS DE PIEZA MCA. BURNETTE
ADEREZO P/NACHOS Nat. Y c/chile Imperium kilo de $21.50 $13.50
QUESO COTIJA Pioneros kilo de $31.90 a solo $23.50
QUESO Amar. Rebanado Burnette kilo de $53.90 a solo $39.90
QUESO COTIJA Burnette kilo de $51.90 a solo $27.90
YOGHURT CHELSY Agranel sab. Surt. Kilo de $17.90 a $11.90
QUESO CHIHUAHUA San Jacinto kilo de $62.90 a solo $42.90
QUESO MANCHEGO San Jacinto kilo de $62.90 a solo $42.90
QUESO ASADERO La Pastora kilo de $53.90 a solo $41.90
YOGHURT NORMEX Sab surtidos 1 litro de $19.50 a solo $13.90
VINOS
BRANDY Don Pedro 940 ml de $98.90 a.. $88.50
ROMPOPE Santa Clara de litro de $52.90 a $47.90
TEQUILA REPOSADO Reserva del Señor de litro de $134.90 $119.00
LICOR DE DAMIANA Guaycura de 750 ml de $79.90 a $69.90
RON Carta Blanca y Oro Bacardi 946 ml de $69.50 a solo $65.90
CARNES
ASADO DE PALETA C/hueso kilo de $32.90 a solo $29.90
ASADO DE PALETA C/hueso familiar kilo de $31.90 a $29.90
ESPINAZO DE PUERCO Kilo de $7.90 a solo $4.85
HIGADO DE RES Kilo de $8.90 a solo $7.95
TRIPA DE RES Kilo de $15.50 a solo $13.45
PIERNA DE PUERCO C/Hueso kilo de $28.90 a solo $23.90
PIERNA DE PUERCO C/Hueso familiar kilo de $26.90 a $23.90
PIERNA DE PAVO NATURAL C/salmuera kilo de $10.90 a $8.50
CARNE DE CABEZA De Res kilo de $26.90 a solo $21.90
PESCADOS
LIZA ENTERA Fresca kilo de $11.90 a solo $8.90
CARNE IMITACION Cangrejo kilo de $29.90 a solo $25.90
CALAMAR GIGANTE Kilo de $9.90 a solo $8.90
FILETE DE MANTA SECA Kilo de $31.90 a solo $28.90
CALAMAR GIGANTE Cocido kilo de $21.90 a solo $19.90
SURIMI CAMARON Jumbo kilo de $59.90 a solo $53.50
JARDINERIA
MANGUERA Rocio 15 mts de $74.90 a.. $59.90
REGALOS
30 % De Descuento EN TODA LA CRISTALERIA Del Depto. De Regalos
30 % De Descuento EN TODAS LAS MOCHILAS PARA DAMA Y NIÑA Del Depto. De Regalos
30 % De Descuento EN TODOS LOS RELOJES DE PARED Del Depto. De Regalos
DISCOS
PELICULA Galavideo "Episodio1" Star Wars de $139.90 a solo... $114.90
CD ARIOLA C/Raúl Di Blassio "Bohemia vol 2" de $172.90 a solo... $136.90
CD MCM Super Hits Internacional 1959 y 1992 c/varios artistas de $72.90 $59.90
CASSETTE EMI MUSIC C/Thalia "Arrasando" de $89.90 a solo $69.90
PERFUMERIA POPULAR
SHAMPOO Head & Shoulders 400 ml p/todo t/cabello de $38.90 $35.90
ACCESORIOS DE BEBES
TALCO Mennen azul y rosa de 200 grs. De $24.50 $19.90
ENS. MENORES
SILLA Plastico Austria Duna cols surt. De $49.90 a $41.90
PLANCHA Moulinex seca mod. AE3511 de $169.00 a.. $135.00
TINTE A la Crema Nutrisse de Garnier tonos surt. De $59.90 $39.90
TOALLAS Humedas Chicolastic c/80 pz. De $27.90 a.. $21.90
ROPA
30 Y 50 % De Descuento EN TODO EL LOTE DE ROPA PARA TODA LA FAMILIA BUSQUE ETIQUETA ROMPEPRECIOS
VARIEDADES
ACEITE MATH 1 750 ml p/motor a gas y tras. Aut. De $7.90 a solo.. $5.40
30 % De Descuento EN TODOS LOS ACCESORIOS PARA MASCOTAS DE LA MCA. TWIN
L.INTERNA Indusrial Eveready mod. 3301 CP c/2 pilas D de $56.50 a $34.90
LAMPARA Circulight 22 watts General Electric de $79.90 a solo $54.90
BASTON seguridad P/volante automovil de $89.90 a solo $59.90
BALON futbol #5 Spalding Blanco cosido a mano de $164.00 $139.90
OFERTAS VALIDAS SOLO EN TIENDAS QUE MANEJEN ESTOS PRODUCTOS
HOGAR
JGO. 2 SARTENES C/teflon de 18 y 26 cm Classic Tefal de $245.00 $199.00
TAZON HONDO Champaña mod. 4138 Crisa de $7.50 a solo.. $4.90
ACIDO MURIATICO De 1 litro Sultana de $10.90 a solo... $6.90
JUEGO DE JARRA c/4 vasos plast. Eiraplastic mod. 27 de $24.90 a $16.90
VASO AGUA mod. 123 liso Crisa tipo restaurant de $3.45 a $2.65
TEPIC
VENTILADOR de torre 3 vels. Yusha mod. YS 2970 de $299.00 $229.00
THERMO ½ galon Coleman cols. Surt. De $37.50 $26.90
CONTROL UNIVERSAL 5 func. Sony mod. RMV 18A de $179.00 $149.00
HIELERA 16 qts Plamate Elite Igloo cols. Surt. De $179.00 a $145.00
ENCENDEDOR ANTORCHA Lujo Tokai mod. Gm2 de $26.90 a $21.90
SHAMPOO Ricitos de Oro de 400 ml de $31.90 a $27.50
BIBERON CURITY dec. Pooh 240 ml de $19.90 a solo $15.90
CARREOLA MAMA LOVE Azul y verde mod. YV09 de $790.00 $625.00
SHAMPOO Y enj. Real Plus de1000ml p/todo t/cabello de $16.50 $10.95
DESODORANTE roll-on 50 grs. Rexona aromas surt. De $19.45 a $16.90
POLVO p/cutis 17 grs Maja tonos surt. De $21.45 a solo $17.90
Más Cosas a Mejores Precios
Ley
MARTES 23 DE MAYO

ASES DEL PEDAL Y FIBRA DE NAYARIT

Javier Paniagua Herrera, es originario de Tepic, Nayarit, nació el 21 de diciembre de 1983. Sus papás son Javier Paniagua Ramírez y Socorro Herrera García y acerca de su participación en las Olimpiadas Infantiles y Juveniles señala que la preparación es lo básico para triunfar y hacer un buen papel.
Javier Paniagua Herrera empezó a competir en el ciclismo en 1998. Participará ahora en las pruebas Contra Reloj y Ruta, en esta última considera que tiene más posibilidades de ganar. Entrena 4 horas diarias durante seis días a la semana.

Jorge Luis Gutiérrez Zavala señala que esta oportunidad de competir en las Olimpiadas Infantiles y Juveniles es buena para agarrar más experiencia. Tiene 14 años de edad, y nació aquí Tepic, Nayarit. Sus padres son José Luis Gutiérrez Medina y Dora Luz Zavala Vázquez.
Le gusta mucho el ciclismo y por lo regular entrena diario, solo descansa los sábados y sus papás lo apoyan mucho, toda su familia va a verlo cuando compite.
Participará en las pruebas Contra Reloj y Ruta.

Alibert Rodolfo Segura Aguilar tiene 13 años, y nació [illegible] de abril de 1987, sus papás son Rodolfo Segura And[illegible] Ana Bertha Aguilar de Segura.
Se siente muy emocionado de ir a la Olimpiada, es la primera vez que asiste y tiene muchas ganas de pon[illegible] alto el nombre de Nayarit, dice, que no se va a pase[illegible] va por una medalla, en las pruebas: Contra Reloj, Ru[illegible] y Montaña.

Blanca Cecilia Rendón Tamayo, que hace un mes obtuvo 2 medallas de oro y una de bronce en la Universiada tamaulipas 2000, ahora va en calidad de entrenadora y su función es apoyar a las niñas y orientarlas en las competencias, porque para la mayoría será su primera competencia. Aprovechó la oportunidad para decirnos que está muy satisfecha por haber ganado dos medallas de oro en la Universiada.

¡Siapa San Cayetano es Campeón!

Por Miguel Curiel Aguilar
MERIDIANO

La novena del Siapa San Cayetano se convirtió en Campeón de la liga de segunda fuerza del béisbol municipal de aficionados al vencer en dos juegos a la escuadra de Aquiles Serdán.
En el primer encuentro la pizarra registro 15 carreras para el campeón por 13 de Aquiles Serdán y el segundo choque celebrado el domingo pasado, de nueva cuenta Siapa San Cayetano gana por 15 carreras a 6.

En lo que se refiere a la pelota caliente en la categoria de primera fuerza de la Liga Municipal de Tepic, la serie se ha empatado a un juego por bando entre las novenas de Astros,Taeko y Testerazo.
En el primer juego los Astros ganaron por 16 timbrazos registrados en home, por cuatro de Testerazo y en el segundo choque efectuado este domingo los derrotados de la semana pasada se vengaron de Astros-Taeko por escore en la pizarra de 11 carreras a 10.
Todo se va a definir en el tercero y definitivo el próximo domingo.

PROFEPA
INDEJ
INSTITUTO NAYARITA DEL DEPORTE Y LA JUVENTUD
NISSAN
Automotores Sierra, S.A. de C.V.
Meridiano de Nayarit

La Procuraduría Federal de Protección al Ambiente PROFEPA, Cia. Editorial Alpesor Meridiano, Automotores Sierra "Nissan" con el aval y en coordinación con

EL INSTITUTO NAYARITA DEL DEPORTE Y LA JUVENTUD

CONVOCAN

A conmemorar el Día Mundial del Medio Ambiente, en donde podrás participar: CAMINANDO, TROTANDO O CORRIENDO

Bajo las siguientes bases

I.- Lugar y fecha. Se llevar a cabo el domingo 04 de Junio a las 10:00 horas A.M. en el Gimnasio Estatal Niños Héroes, del Paseo de La Loma de esta ciudad capital.

II.- Recorrido: Todos los participantes darán 3 vueltas al circuito de la Loma.

III.- Inscripciones: Son gratuitas y quedan abiertas a partir de la publicación de la presente convocatoria en la PROFEPA Delegación Nayarit. Calle Herrera esq. con Oaxaca. Tel. 14-35-91 y 14-35-92. Y en el INSTITUTO NAYARITA DEL DEPORTE Y LA JUVENTUD macro Gimnasio de la Feria, en el antiguo Aeropuerto de Tepic. Tel. 13-32-60 y se cierran una hora antes del evento.

IV.- Premiación: habrá playeras para las primeras 200 personas que se inscriban, a todos los participantes se les dará un reconocimiento y además tendrán derecho a ganarse un regalo sorpresa mediante un sorteo que se realizara al final del evento.

PROCURADURÍA FEDERAL DE PROTECCIÓN AL AMBIENTE
Biol. J. Antonio Ibarra Cerecer
Delegado Federal

MERIDIANO
Director Comercial
José Antonio Soriano Ramos

AUTOMOTORES SIERRA
Gerente General
Manuel Sierra Quintana

INDEJ
Director General
Armando Escobar Delgadillo

SENTRA

Es distinción y vanguardia, es el placer de viajar cómodamente y te da seguridad y potencia.

Sentra Tip STD Modelo 2000

Y un seguro automotriz anual GRATIS

Llévatelo con

$65,000.00
De enganche

Y 18 mensualidades de
$4,990.00

Promoción válida hasta el 31 de Mayo o hasta agotar existencias.

AUTOMOTORES SIERRA, S.A. DE C.V.

ACAPONETA
Teléfono 2-02-00

TEPIC Insurgentes y Roble S/N
Tel. 14-81-82 y 14-81-77

NISSAN

GUARDIAS DE VENTAS DE 8:30 A 19:00 HORAS *Pasión por el detalle... Pasión por Ti.*

Colección Merimusical

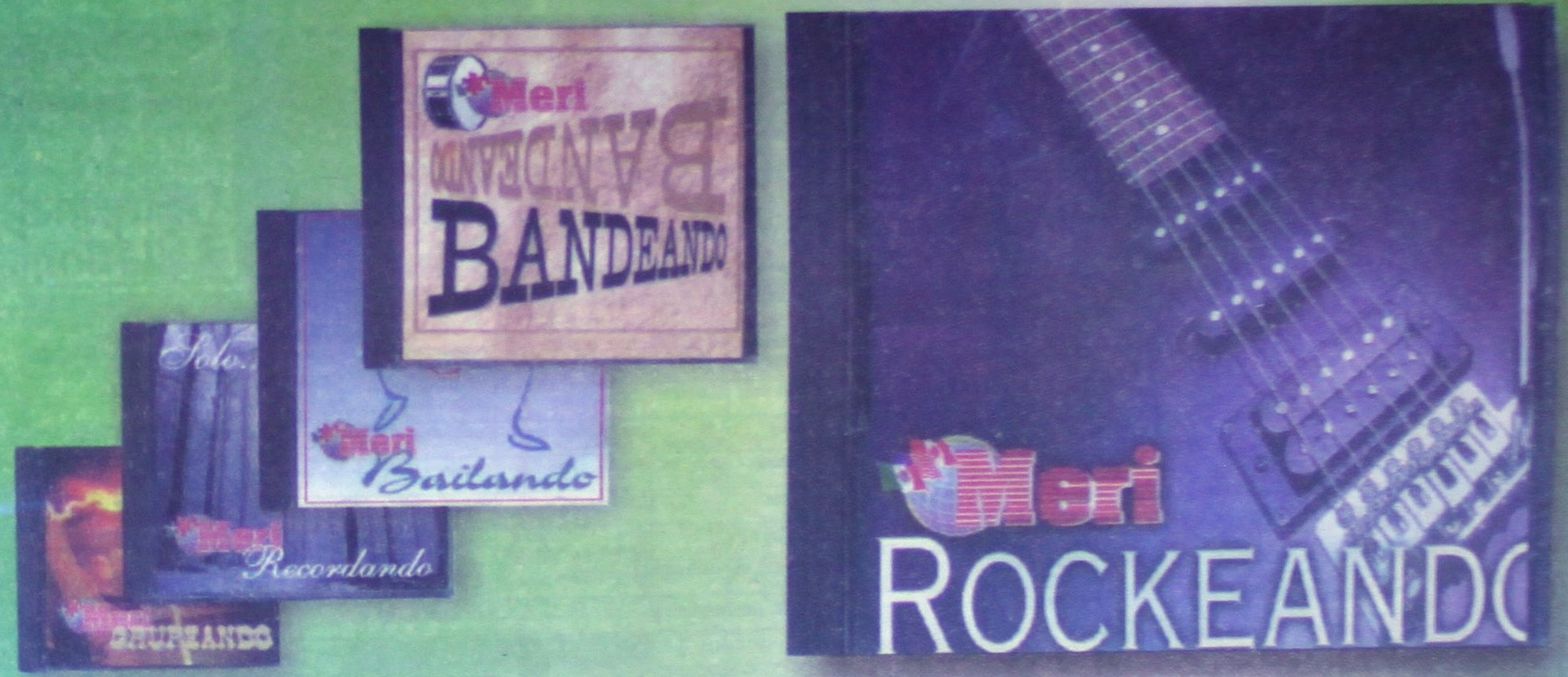

Disponible en todos los Centros de Canje

Plaza de Alica
Pasillo Central

MR de Tepic
Lerdo 139 Ote.

Plaza Fiesta
Comercial Mexicana

Presc. Sánchez
N° 171-A Sur

Librería El Quijote
Av. Allende 14 Ote.

Oficinas Meridiano
Zapata 73 Poniente

Lentes Jimmy
Durango e Hidalgo

Mini Super Carrillo
Río Mississipi 7
Col. Lindavista

Plaza Antigua
Hidalgo y Zacatecas

Milano
Puebla entre
Morelos y Zapata

David I. Ibarra Avila
Pasaje México
entrada Veracruz

Las 1000 Tortas
Insurgentes y
Calle 3
El Rodeo

Beatriz Tejeida
Morelos y León

Chic's
Plaza de Alica

Fantasías La Estrella
Int. Mercado Juan Escutia

Ley Tepic
Int. Casas Ley
Plaza de Alica

Suc. Ley Rodeo
Int. Casa Ley Rodeo

Prof. Lucio Villavicencio
Chapultepec 7
Acaponeta, Nay.

FARMACIAS
BENAVIDES

Sucursal México
Hidalgo 6 Pte.

Sucursal
Ciudad del Valle
Universidad #53

Sucursal Durango
Durango 370 Nte.

Sucursal Jacarandas
Jacarandas 49
Col. San Juan

Sucursal Jardines
Calz. Del Ejército 10

Martes 23 de Mayo del 2000

Pinsa 21 — 3er. Lugar a Nivel Nacional — Mejor Servicio Profesional

CASAS EN VENTA

De oportunidad se vende excelente propiedad muy amplia, ideal para bodega o fábrica 700 m2, bien ubicada. LCV-565

FRACCIONAMIENTO JACARANDAS
Excelente casa, recámara con tina, hidromasaje,terraza al frente ¡Pregunte por ella! RCV-541

CIIUDAD DEL VALLE
Cómoda casa en excelente ubicación, cochera techada, tres recámaras, 1 ½ baños, 2 plantas, estudio, a tres cuadras de Plaza San Rafael, precio por debajo de avaluo. Aproveche. RCV-563

COLONIA LINDAVISTA
Excelente casa 2 plantas, 3 recámaras, baño-vestidor y tina. Preciosa vista al cerro de San Juan. RCV-403

Excelente casa portón eléctrico, cochera techada, 2 autos, cocina integral, cuarto de lavado, estudio, 3 recámaras, 2½ baños, pregunte por ella. RCV-477

COLONIA CENTRO
Edificio en venta 4 niveles, magnífica ubicación y estado de conservación, cualquier giro. LCV-523

Excelente ubicación frente a la Universidad, 3 recámaras, estudio, terraza, amplio jardin, alberca, cochera 4 autos. RCV-551

Casa de un nivel, 280 m2 terreno, 150 m2 construcción, cochera 4 vehículos, 3 recámaras, 2 baños. RCV

COLONIA VERSALLES.
Amplia residencia, 4 recámaras, 4 baños, cochera 3 autos, salón de juegos, sala comedor, cocina, de oportunidad. Llámenos. RCV-515

JARDINES DE LA CRUZ
Amplia residencia 5 recámaras, cochera 2 autos, sala comedor, 5 baños, salón para juegos y sótano. Pregunte por ella. RCV-513

FRACCIONAMIENTO LAGOS DEL COUNTRY
Preciosa casa nueva, con autoportero para 2 autos, cocina integral y desayunador, sala comedor, cocina, 2½ baños, 3 recámaras, cada una con closet, pregunte por ella. RCV-571

COL. BUROCRATAS FEDERALES
Casa cerca de dos avenidas principales, 3 recámaras, 3 baños, sala-comedor, cocina, cochera 2 autos, muy buena ubicación, pregunte por ella. RCV-570

FRACC. LA HUERTA RESIDENCIAL
Ya encontro la casa de sus sueños con terminadas de primera. Conózcala no se arrepentirá, recámara principal amplia y con jazuzzi. RCV-583

SAN BLAS
Atractiva inversión, adquiera bungalows con excelente ubicación. Gran Oportunidad. RUV-599

LOCALES COMERCIALES

Local comercial con excelente ubicación, con cuarto frío. Llámenos. LCV-536

Bodega pequeña con oficinas. 320 m2 terreno, 440 m2 construcción. Ideal para cualquier giro. LCV-474

Locales comerciales ubicados en el cruce de 2 Avenidas principales de la Ciudad 130 m2 o aprox. LCR-423.

En renta funcional local comercial 2 privados, 4 baños, 300 m2. Pregunte por el. Avenida Juárez e Independencia. RCV-479

Se renta departamento con tres recámaras con buena ubicación.

AV. DEL VALLE 89-9 CIUDAD DEL VALLE
TELÉFONO 14-18-02 Y 14-18-03

RESIDENCIAL LA LOMA

Casa habitación: Portón de ingreso vehicular, cochera 3 autos, baño de servicio y baño con equipo industrial, sauna, porche con fuente de ornato, recibidor, estancia, comedor, cocina con desayunador y áreas de despensa, baño en pasillo, recámara principal con baño y closet con antecamara, sala de estar con cupula para TV y equipos de sonido, otras dos recámaras con baño c/u, terraza cubierta y dos terrazas descubiertas, en planta alta, pequeño cuarto propio para taller de costura, area jardinada y un pequeño cuarto de servicio y bodega. Superficie de terreno 860 M2, sup. const. 452 M2.

Departamento de lujo: Portón de ingreso vehicular, baño que incluye equipo de sauna, cochera multiple techada, en las que se localiza un asador de carnes y barra cantina, en la planta baja: sala, recibidor con cocineta, baño, comedor y escalera, en planta alta: una recámara, con baño completo, amplio jardín. Sup. terreno 421 M2, sup. const. 187 M2.

DISPRAN BIENES RAICES
13-22-25
13-57-08

En Jardínes de San Juan reconocemos que lo más importante es Usted

20 aniversario

Jardines de San Juan

MAYO mes tan especial para todos nosotros, donde recordamos a nuestro más preciado tesoro.

Nuestra Madre

PROMOCIÓN
20%
DE DESCUENTO
pago de contado

En Jardínes de San Juan entendemos valores. Ofrecemos: Paz, tranquilidad y sobre todo seguridad contamos con planes de financiamiento hasta por...
36 MESES

Puebla #28 Sur, Tel. 12-80-01, 12-94-33 y 12-38-81

¡ROBARON A LOS AGENTES DE TRANSITO!

automotriz
ALARMAS DETALLADO
DAI. ALARMAS
13-76-32
teléfono

Chofer de torton estaba en contubernio con los hampones

¡REVIENTAN ASALTANTES DE CAMINOS!

Judiciales detuvieron a dos hampones y aseguraron la carga de jabones valuada en 400 mil. (Fotos MERIDIANO/Alejandro García)

¡DESCUBREN LADRONES DE ENERGIA ELECTRICA!

Editor
Nuestra página en internet: www.meridianet.com.mx
Correo electrónico: meridiano@tepic.megared.net.mx
Meridiano de Nayarit
$5.00

13-49-00
11-60-92

Era muy bueno dijo el padre de Miguel Angel López

¡SOBREDOSIS SE LLEVO OTRO!

Por la tarde, su padre lo encontró tirado en el interior de su casa, al parecer había fumado mucha mariguana

Bebito fue encontrado bañado en sangre

¡BESTIA LE DESGARRO EL ROSTRO!

Cinco heridos fue el saldo de un choque ayer por la tarde en el Puente Quebrado; aquí auxiliados por paramédicos. (Fotos MERIDIANO/Palomares)

¡REVIENTAN ASALTANTES DE CAMINOS!

**** Ante la presión de la Policía Judicial, el chofer no pudo y 'cantó' * Fue un autorobo que cometió junto a su banda de asaltantes de Jalisco***

Alejandro García/Meridiano

Tepic.- Todo un vil hampón resultó ser el chofer de una empresa de autotransportes que el pasado viernes acudió a la ciudad de Ixtlán del Río para denunciar haber sido víctima de un asalto, donde varios sujetos le quitaron un camión repleto de productos higiénicos y jabones.

Y como ha sucedido en otras ocasiones con vivales que llegan a nuestro estado, agentes judiciales se avocaron a la investigación y en cuestión de horas dieron con el camión y la carga, así como la detención de los presuntos responsables, entre ellos el chofer que estaba de acuerdo con ellos.

El camión cargado, permanecía en los patios de la procuraduría. (Fotos MERIDIANO/Alejandro García)

EL ASALTO

En la edición del pasado sábado, MERIDIANO dio a conocer sobre un asalto ocurrido sobre la maxipista al conductor de un camión tipo torton, que llevaba toneladas en pañales, jabón y champú.

Esa tarde, ante el agente del Ministerio Público de Ixtlán del Río se presentó una persona que se identificó como Juan Antonio Damián Ramos, de 34 años de edad, originario de Guadalajara, Jalisco y vecino de Tlaquepaque, con domicilio en calle Samuel Navarro número 3689, de la colonia López Portillo.

Esta persona relató que el día 18 a eso de las seis de la tarde salió de Guadalajara con destino a la ciudad de Puerto Vallarta, de las bodegas de «Los Potosinos Omega del Norte», a bordo de un camión tipo torton, marca Dina, color blanco, cargado con 13 toneladas de productos 'Pampers', toallas femeninas, jabones de baño, en polvo, así como champús de diferentes marcas.

Agregó que todo tenía un valor aproximado a los 400 mil pesos.

Ya iba entrado a tierras nayaritas, circulando por la autopista metros antes de llegar al monumento de Solidaridad, mencionó ante el representante social que se le atravesó una camioneta marca Dodge, tipo pickup.

De ella descendieron dos sujetos que viajaban en la parte de atrás, mientras que otro número igual se quedaban en la cabina esperando, y observó que uno llevaba una pistola tipo escuadra.

Amenazándolo, lo obligaron a que abriera la puerta de la unidad y ambos abordaron, dejándolo en medio.

Pasaron algunos 25 minutos cuando se detuvieron a la orilla de la carretera, bajaron y dijo recordar que lo internaron en el monte donde lo mantuvieron hasta el siguiente día.

Por último, agrega que lo mantuvieron cuatro horas hincado, antes de que lo dejaran ir, ya eran como las siete de la mañana reveló, por lo que salió por una brecha rumbo a la gasolinera de Ahuacatlán, a donde llegó como a las ocho.

Al final de su denuncia, refirió que sobre la autopista se encontró a otro de sus compañeros a quien le comen-

Fingieron asalto, el chofer y su banda.

Gilberto Ibarra y Juan Antonio Damián fueron detenidos.

Era muy bueno dijo el padre de Miguel Angel López

¡SOBREDOSIS SE LLEVO A OTRO!

**** Por la tarde, su padre lo encontró tirado en el interior de su casa, al parecer había fumado mucha mariguana***

Alejandro García/Meridiano

Santiago Ixcuintla.- Al parecer, una sobredosis acabó con la vida de un joven vecino del poblado de San Isidro la tarde del pasado domingo después de haber fumado en exceso mariguana, su padre lo encontró tirado en el interior de su domicilio.

De este caso, por la noche después de las 21:00 horas, el agente del Ministerio Público, licenciada Rosa María Salustia fue alertada sobre una persona sin vida en la clínica del Seguro Social de Santiago Ixcuintla.

Se trataba del joven Miguel Angel López Torres, de 22 años de edad, originario de esta cabecera municipal y vecino del poblado de San Isidro, lugar cercano a Villa Hidalgo.

Con relación a los hechos, se conoció que por la tarde, el padre del ahora occiso llegó de trabajar a su domicilio y encontró tirado a su hijo, por lo que pidió ayuda al juez auxiliar para su traslado a un nosocomio, asimismo de una patrulla de la Policía Municipal.

Lamentablemente, al llegar al hospital se dieron cuenta de que ya había fallecido.

De antecedente, su padre manifestó que al muchacho al parecer gustaba de fumar mucho la mariguana y se cree que ésto fue lo que provocó que pereciera.

Ante tal situación, el agente del Ministerio Público solicitó a peritos y un médico legista quienes se encargarían de examinarlo durante la necropsia y así establecer qué le causó la muerte.

Sus restos fueron llevados por personal de una funeraria local hasta el poblado de su vecindad donde sería velado y sepultado.

¡MOTOLOCOS RODARON POR EL ASFALTO!

Rubén Pérez/Meridiano

Santiago Ixcuintla.- Al Hospital Civil de esta ciudad fue a parar el motociclista Agustín Núñez Robles quién momentos antes participó en un percance carretero cerca de «El Corte», perteneciente a este municipio.

El lesionado, de 22 años de edad, originario y vecino de «El Capomal», también perteneciente a Ixcuintla, presentó heridas cortantes en varias partes del cuerpo, resaltando una herida en la cabeza de aproximadamente 5 centímetros de longitud.

De acuerdo con los datos recabados, Núñez Robles acompañado por Héctor Leal Parra, de 19 años de edad, transitaba ebrio a y exceso de velocidad abordo de una motocicleta color gris, marca Carabela 125.

Siendo entre «Villa Hidalgo» y «El Corte», cerca de esta última comunidad, donde se registró el accidente, cual se suscitó porque el conductor de la motocicleta no tomó su distancia y se fue a impactar contra un ciclista.

A continuación los ocupantes de la moto salieron disparados por los aires, Héctor Leal cayó entre el matorral, mientras que su compañero no corrió con tanta suerte y se arrastró por el asfalto.

Del ciclista no se supo mucho, o mejor dicho nada pues no apareció en el reporte policiaco, por lo cual es posible que haya resultado con lesiones leves.

De los hechos tomó nota la guardia de la Agencia del Ministerio Público de esta ciudad, así como también la Dirección de Seguridad Pública Municipal.

[illegible]

¡DESGRACIA AL REGRESAR DE LA PLAYA!

Rubén Pérez/Meridiano

Santiago Ixcuintla.- Sobre la carretera Santiago-Los Corchos se suscitó un accidente vehicular protagonizado por una camioneta Ford y la familia que llevaba dentro.

Serían aproximadamente las 18:30 de la tarde del domingo cuando sobrevino el percance, mismo que se originó entre el crucero de Los Corchos y el Vado.

Sitio donde una camioneta tipo pickup, color azul con un franja negra, marca Ford, modelo 1967, con placas de circulación REN-4868 del estado, se salió aparatosamente de la cinta asfáltica y quedó atrapada entre el manglar, a donde se internó por aproximadamente 10 metros.

El encargado de la partida de Policía Municipal de Villa Juárez, Gilberto Rojas Palacios, tomó conocimiento del caso e investigó a fondo.

Informando a Seguridad Pública que el conductor de la unidad en el momento de los hechos era un tal Agustín Hernández Casillas, de 56 años de edad, originario y vecino del Botadero, perteneciente al municipio.

La persona antes citada [illegible] resultó lesionado, pues tenía golpes contusos por todos lados del cuerpo así como también raspaduras.

Debemos citar que Agustín transitaba ebrio y a exceso de velocidad y era acompañado por su esposa Socorro Romero Raygoza y su pequeña hija de tan sólo 10 meses de edad de nombre Gracia Hernández.

Por último Agustín aseguró que venían de La Boca del Camichín y tenían como destino su lugar de residencia, el Botadero.

De estos hechos tomó conocimiento la Policía Federal de Caminos y Puertos así como también las oficinas de Seguridad Pública Municipal.

Pervertía a varias jovencitas

¡PRESO REMEDO DE SERGIO ANDRADE!

Tepic.- Por el delito de lenocinio y lo que resulte, Bernardo Valdéz Mojarro, de 36 años de edad, que tiene su domicilio en calle Luis G. Urbina número 408 de la colonia Amado Nervo, fue detenido por elementos de la Policía Judicial del Estado.

El remedo del famoso 'Sergio Andrade' quien es acusado de pervertidor por parte de varias jovencitas, quedó encerrado en los separos a disposición del Ministerio Público.

En Ixtlán...

¡ROBARON A LOS AGENTES DE TRANSITO!

Del interior de la patrulla se llevaron el radio transmisor de bandas que tiene un valor de mil pesos

J.J. Arriola/Meridiano

Ixtlán del Río.- Muy molesto se le vio al delegado de Tránsito en el municipio Virgen Guerrero, por que en días pasados uno de tantos ladrones que andan sueltos por allí le robo de la patrulla el radio trasmisor de seis canales marca Motorola, el cual estaba casi nuevo ya que tenía pocos días que se lo habían enviado de la ciudad de Tepic.

El jefe de tránsito señaló que la camioneta la había dejado estacionada por avenida Hidalgo, casi esquina con Allende y se retiró unos cuantos metros por que él y uno de sus elementos iban a prestar apoyo a los integrantes de una marcha que pasaba por la avenida Hidalgo.

Agregó que mientras permanecían dirigiendo la circulación de vehículos descuidaron un poco la camioneta, siendo estos instantes aprovechados por el ladrón quien cargó con el radio trasmisor modelo H3-600 cuyo valor en el mercado se estima en unos 6 mil pesos.

Además precisó que jamás se imaginó que le robarían algo a la patrulla, ya que desde hace tiempo ha estado en diferentes municipios trabajando y jamás le había ocurrido algo semejante, y es que en otras poblaciones los ladrones respetan a las patrullas y no les roban nada pero en Ixtlán del Río la delincuencia está desatada y nadie está a salvo de ser blanco de un robo. Finalmente se denunció el ilícito ante el agente del ministerio público quien siguió las indagatorias del caso. Para concluir, el delegado hace un llamado al ladrón para que le regrese su radio ya que lo necesita mucho.

Robaron radio transmisor a los agentes de tránsito.

En Ruiz...

¡ABUNDAN TABLE DANCE DISFRAZADOS DE CANTINAS!

Termineitor/Rubén Pérez MERIDIANO

Ruiz.- Continúan vigentes las quejas de parte de algunos ciudadanos en torno a la presencia de jovencitas que dan show de <table dance> en antros de mala reputación.

Los quejosos citan que varias menores de edad **se refugiaron en**

la cantina denominada «La Cabaña del Tukan», donde brindan espectáculos supuestamente prohibidos por las autoridades. En cuanto a morbosos y maniáticos hay poco que hacer, el problema es por los lujuriosos jóvenes que dislumbrados por lo nuevo se introducen al mencionado negocio sin que se les niegue la entrada por ser menores de edad.

Además de entrar sin problema, lo que indudablemente constituye un delito, los jóvenes están obligados a consumir bebidas embriagantes; y quién puede asegurar que no circula la droga en estos antros de mala muerte. Es difícil de creer que las autoridades preventivas ignoren la situación, por lo que la común «mordida» es el «convenio» para que todo marcha con viento en popa.

Por cierto que en varios de las cantinas que actúan como centros nocturnos no tienen la más mínima seguridad por evitar que la gente que pase frente al negocio note lo que está ocurriendo en el interior. Es de ahí considerar que las autoridades llevan su «mochada» del negociazo, pues los shows de «strip tease» son un secreto a voces. Quejemos dejar en claro que la actitud de las familias que denuncian públicamente lo hacen con la esperanza de que autoridades deberás competentes intervengan en la solución del problema.

En Ahuacatlán...

¡DESCUBREN LADRONES DE ENERGIA ELECTRICA!

**** Las familias detectadas están pagando la energía que se robaron durante varios años***

J.J. Arriola/Meridiano

Ixtlán del Río.- Andrés Guzmán Yeabe, gerente de CFE en el municipio de Ixtlán del Río, dio a conocer ante la oficina del Ministerio Público de la población de Ahuacatlán, un cuantioso robo de energía eléctrica que estaba realizando un grupo de vecinos de esa cabecera municipal.

El ejecutivo de la CFE señaló que desde hace varios años las familias, Carrillo, León y Montero de Ahuacatlán, todos ellos con una sólida situación económica, son los que se han estado robado grandes cantidades del fluido eléctrico.

Agrego que desde el mes de diciembre pasado ya se tenía conocimiento de la existencia de servicios clandestinos de energía eléctrica y durante meses se han estado investigando con la finalidad de conocer a los culpables y hacerlos mediante la ley que pague por el delito cometido.

Comentó que todas estas personas tenían en sus domicilios tomas clandestinas de luz que representaban una gran peligrosidad para las familias, pero afortunadamente no ocurrió ninguna desgracia que lamentar.

En el mismo sentido Andrés Guzmán Arce indicó que este tipo de indagaciones para detectar tomas clandestinas de energía eléctrica se seguirá haciendo por todo Ixtlán ya que también se tienen conocimiento que en colonias apartadas hay gente que se encuentra en esta misma situación y de ser detectados serán sancionados a través de la ley. Por lo pronto los de Ahuacatlán están pagando fuertes sumas de dinero por la energía que se estuvieron robando.

¡MANOS AJENAS LE CAYERON AL «MURO DE BERLIN»!

Rubén Pérez/Meridiano

Santiago Ixcuintla.- Ayer lunes por la mañana el encargado del céntrico antro denominado «El Muro de Berlín» reportó a las autoridades que «amantes de lo ajeno» habían visitado en establecimiento durante el transcurso de la noche del domingo.

Con respecto a este reporte, la Dirección de Seguridad Pública Municipal comunicó que efectivamente cerca de las 9 de la mañana una persona que se identificó como Juan Hernández Rojas, abordó a los Municipales que pasaban frente a citado negocio para darles a conocer la reciente sorpresa. Que por cierto no es nada novedoso. Tras la queja agentes de Policía inspeccionaron el área de los hechos, en el domicilio que se encuentra ampliamente conocido por calle Morelos, entre Juárez y Degollado. Al examinar el interior del antro la autoridad verificaron lo que señaló el denunciante, «que él o los rateros entraron por el techo cual está constituido de tejas, abriendo dos agujeros de buen tamaño. El santiaguense Juan Hernández aseguró sin temor a equivocarse que los ampones se llevaron los 200 pesos que tenía cerca de la barra, y también cargaron con el deposito de monedas de la rockola, misma que destrozaron para despojarla del efectivo. Debemos citar que los vecinos no notaron algo raro, es decir ruidos o la presencia de sujetos desconocidos que deambularan por la cuadra.

Todo parece indicar que por este ilícito se presentó formal denuncia en contra de quienes resulten responsables ante el representante social de la Agencia del Ministerio Público de esta partido judicial.

tó lo sucedido y lo llevó a que diera parte a las autoridades de Ixtlán, donde puso la denuncia.

Chofer confesó autorobo...

LA JUDICIAL ENTRO EN ACCION

De la denuncia interpuesta ante el Ministerio Público, policías de la división de asaltos carreteros de la judicial estatal fueron alertados de inmediato, por lo que se trasladaron a entrevistarse con el chofer.

Un grupo de agentes acompañaron al conductor afectado hasta la maxipista donde con sus palabras realizaron una reconstrucción de hechos y al continuar con las indagaciones, no[illegible] que Juan Antonio Damián comenzó a caer en contradicciones.

Y ante la presión en la que se vio envuelta por el trabajo policiaco, terminó por confesarles que todo había sido una mentira y que el 'golpe' lo había planeado en compañía de otras personas que responden a los nombres de, Gilberto Ibarra, un tal Toño alias «El Duro» y otros dos a los cuales no conoce.

Fue entonces que relató lo que realmente había sucedido, donde efectivamente salió por la tarde de la ciudad de Guadalajara, con custodia por parte de la empresa hasta la caseta de Plan de Barrancas.

En ese sitio, llamó por teléfono a su amigo Gilberto para decirle que ya estaba en Nayarit con el camión, dándole indicaciones para que se vieran en el restaurante «Los Molcajetes» en Ixtlán del Río.

A su llegada, ya lo esperaban, Gilberto, Toño y los otros dos a los que no conoce y ahí se pusieron de acuerdo, señalándole que otra persona lo iba a acompañar regresando con el camión cargado al poblado de Villa Corona, Jalisco pero ya estando ahí, cambiaron de parecer y se lo llevaron para Zacualco de Torres, en esa misma entidad.

Destacó que él no llegó hasta la bodega, sino que se quedó esperando en una gasolinera acompañado de Gilberto, y posteriormente cuando dejaron el camión en la bodega y de nueva cuenta, todos se reunieron en la gasolinera.

Fue así como el chofer tomó un autobús hacia el municipio de Ahuacatlán donde comenzó la gran mentira.

Recuperan la carga en coordinación con Jalisco

BIEN 'CLAVADOS'

Después de haber conocido la verdad del camionero, según lo expresó ayer el director de la Policía Judicial del Estado se solicitó la colaboración de la procuraduría jalisciense, de la cual obtuvieron una excelente respuesta.

Mediante un oficio de colaboración cinco agentes de investigación de asaltos carreteros acudieron a la entidad jalisciense donde se coordinaron con la policía investigadora, para dar con el paradero de los cómplices y el cargamento. Se conoció que Gilberto Ibarra fue localizado metros adelante de su domicilio a bordo de un vehículo marca Nissan, tipo Tsuru, color azul, placas HVL1656, sobre la calle Isla en la colonia Jardines del Sur.

Al ser interceptado, los condujo hasta Zacualco de Torres, Jalisco por la calle 16 de Septiembre, número 62 de la colonia centro, en cuyó interior se localizó el camión torton, marca Dina, color blanco con naranja y una lona azul, placas 927CK2, cargado con la mercancía reportada como robada.

Se dijo que el propietario de dicha bodega resultó ser, Agustín Enrique Madrigal Bobadilla, el cual quedó para declaración ante el Ministerio Público de Guadalajara. Asimismo, los otros sujetos involucrados en el robo, no pudieron ser localizados.

La noche del pasado sábado, los agentes judiciales arribaron a esta ciudad acompañados del camión y los dos detenidos, que quedaron a disposición del agente del Ministerio Público.

Finalmente, cabe señalar que en anteriores ocasiones se han registrado casos similares de choferes que cometen autorobos y arriban a Nayarit para denunciarlos, creciendo así las estadísticas delictivas.

Peritos de Guadalajara, revisaban la carga.

Sacaron las cajas de jabones y champú de la bodega.

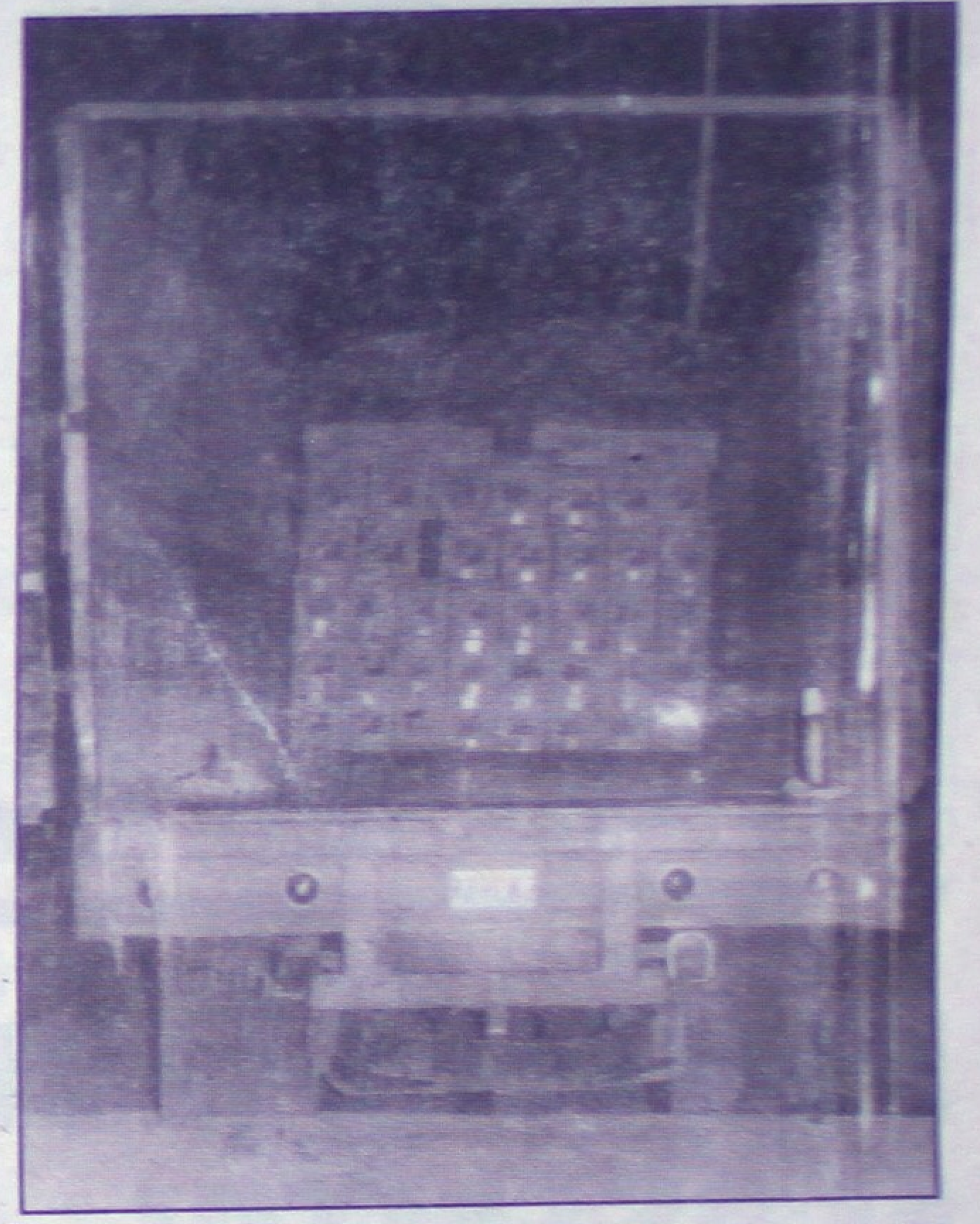

400 mil pesos era el valor de lo robado.

El bebito fue encontrado bañado en sangre

¡BESTIA LE DESGARRO EL ROSTRO!

**** El niño Fernando Martínez fue atacado por un feroz perro de la colonia San José***

Alejandro García/Meridiano

Tepic.- Tremendo susto se llevó el padre de un menor vecino de la colonia San José, al entrar a su domicilio y encontrar al niño con el rostro bañado en sangre y llorando, por lo que inmediatamente lo llevó a un hospital, y se presume que un feroz perro lo atacó.

Se conoció que los hechos ocurrieron aproximadamente a las 19:15 horas por el Camino Viejo a Jauja, de la colonia San José en esta ciudad, según el reporte policiaco.

Minutos después ingresó al Hospital General, Fernando Martínez Camacho, de tan solo 2 años de edad, vecino del citado asentamiento, mismo que presentaba profundas heridas en el rostro, producidas al parecer por un perro.

Referente a los hechos, el padre del menor lesionado manifestó ante el agente del Ministerio Público que tomó conocimiento del caso que esa tarde, se había salido por algunos minutos de su domicilio, pero a su regreso se encontró con la desagradable sorpresa de que su pequeño hijo lloraba muy fuerte y al verlo, notó que tenía el rostro lleno de sangre.

Sin pensarlo dos veces, tomó al niño en brazos y a bordo de un taxi lo trasladó hasta el hospital para que recibiera atención médica, no sin antes preguntar qué le había sucedido y los presentes contestaron que habían escuchado ladrar un perro salvaje que ronda esa cuadra, quien posiblemente lo atacó cuando el pequeño lo quiso agarrar.

¡CHEVY NOVA DERRIBO PALMETA FRENTE A BOMBEROS!

Tepic.- Espectacular sin que afortunadamente resultaran personas lesionadas, ayer por la tarde un vehículo se subió al camellón de la avenida Insurgentes y derribó una palmera, justo frente al Cuartel de Bomberos. El accidente se registró a eso de las 12:30 horas en Insurgentes y General Buelna, donde el protagonista fue un vehículo tipo Chevy Nova, color verde, placas REN5433, que circulaba en dirección de oriente a poniente y conducido por una señora que iba acompañada de sus hijos.

La conductora dijo que en el cruce de la General Buelna, se le cruzó un vehículo de color amarillo y para evitar chocar, no le quedó otra más que irse contra el camellón, de donde derribó una palmeta de tránsito.

Personal de Bomberos acudieron de inmediato en su auxilio, pero por fortuna nadie resultó lesionado. (Texto y fotos MERIDIANO/Francisco Palomares)

Cayó junto con los tubos de los cuales iba sostenido

¡RAITERO MORDIO EL ASFALTO!

*** Justo González Bueno iba en la parte de atrás de una camioneta cuando se desplomó y resultó con graves lesiones**

Alejandro García/Meridiano

Compostela.- Graves lesiones presentó un sexagenario vecino de Las Varas quien la tarde del pasado domingo viajaba de raite a bordo de una camioneta y agarrado de unos tubos, pero en cierto momento, éstos se desprendieron y ocasionaron la aparatosa caída.

De acuerdo con el reporte de la Policía Judicial del Estado, se conoció que el percance se registró a eso de las 12:00 horas del domingo por el tramo de la carretera 200 a la playa de Chacala, municipio de Compostela.

Se trata de Justo González Bueno, de 68 años de edad, originario y vecino de Las Varas, con domicilio en calle Nayarit número 152 de la colonia Nueva Galicia.

Al investigar en torno a los hechos, se supo que el ahora lesionado, kilómetros antes había pedido raite a una camioneta marca Nissan, modelo 1994, color gris, placas de circulación PB28020, que era conducida por Leocadio González Villa, de 35 años de edad, también vecino del poblado antes mencionado.

Su intención era ir a la playa y para ello se acomodó en la caja de la pickup, sentado sobre unos tubos, los cuales se desprendieron y provocaron que cayera aparatosamente golpeándose la cabeza.

Después de desplomarse, el hombre fue auxiliado y trasladado a la clínica más cercana donde lo atendieron debido a que presentaba traumatismo craneoencefálico, así como múltiples contusiones en diferentes partes del cuerpo.

Del percance, un agente del Ministerio Público tomó conocimiento.

porque el corazón tiene razones que la razón no comprende...

EL GRUPO DE TEATRO CENTENARIO DEL SEMINARIO DE TEPIC

PRESENTA:

en el sueño la vida

Sábado 3 de Junio
teatro del pueblo
funciones: 5:30 y 8:00 pm
cooperación: $ 30 y $ 40
informes y ventas

informes y ventas:

Publivisión	Farmacia RETES	Parroquia del Purísimo
Zaragoza 56 ote.	Av. Allende 298 pte.	Lerdo 287 ote.

Camioneta topó frente a ladrilleras

¡CINCO HERIDOS CONTRA UN PUENTE!

Francisco Palomares y Alejandro García/Meridiano

Tepic.- Saldo de cinco personas lesionadas, dos de ellas de gravedad fue el resultado de un aparatoso choque contra el famoso 'puente quebrado' localizado metros antes de salir al boulevard Colosio, la tarde de ayer por parte de una camioneta.

El reporte de la dirección de Tránsito del Estado menciona que los hechos ocurrieron aproximadamente a las 14:00 horas de ayer en el Puente Quebrado, localizado frente a unas ladrilleras, metros antes de salir al boulevard Colosio.

Se trata de una camioneta marca Datsun, tipo pickup, color verde, placas de circulación RES9168, que según las investigaciones, circulaba en dirección de norte a sur a velocidad inmoderada, por el mencionado camino.

Así quedó la camioneta donde viajaba la familia de la 2 de Agosto. (Fotos MERIDIANO/Palomares)

La unidad que conducía, Genaro Contreras Ballesteros, al tratar de cruzar el puente perdió el control y se impactó fuertemente contra el muro, resultando lesionados todos los pasajeros.

Al escuchar el choque, los vecinos se acercaron y viendo que personas estaban lesionadas, dieron rápido aviso a la Cruz Roja para que enviara ambulancias, [illegible] personas.

También llegó una patrulla de tránsito de donde un oficial tomó nota, mientras que las unidades de rescate, entre ellas una de bomberos, trasladó a los heridos primeramente a la Cruz Roja, de donde posteriormente los canalizaron al Hospital General y el Seguro Social.

Se conoció que el conductor, que tiene su domicilio en la calle Genaro Vázquez número [illegible] de la colonia 2 de Agosto, resultó con traumatismo craneoencefálico, en tórax, así como golpes en el abdomen y otras partes del cuerpo. También fueron auxiliados, Lorena Contreras Ballesteros, de [illegible] años de edad, con traumatismo craneoencefálico, posible fractura de brazo derecho y rodilla izquierda; una menor que llevaban en brazos y que no sabían cómo se llamaba debido a que se las habían dejado encargada, pero que también presentó golpes.

Asimismo, atendieron a Judith Contreras Larios, que resultó policontundida y a Tomás Hernández Contreras, de 19 años de edad.

Un oficial de tránsito tomando nota.

Llegaban en una ambulancia de Bomberos.

Rebotaron contra el 'puente quebrado'.

Frente a unas ladrilleras fue el accidente.

El conductor resultó con graves lesiones.